

2016

التقرير السنوي





حضرة صاحب السمو  
الشيخ تميم بن حمد آل ثاني  
أمير البلاد المفدى

المحتويات

جدول

٧-٦	الرؤية، الرسالة، القيم
٨	مجلس الإدارة
٩	الإدارة التنفيذية
٩	هيئة الرقابة الشرعية
١١-١٠	تقرير مجلس الإدارة
١٥-١٢	تقرير الرئيس التنفيذي للمجموعة
٢٢ - ١٦	تقرير الأعمال
٢٥	التصنيف والجوائز
٢٧ - ٢٦	مجموعة المصرف
٢٩ - ٢٨	المسؤولية الاجتماعية
٤٣ - ٣٠	تقرير الحوكمة
٤٤	تقرير هيئة الرقابة الشرعية
٤٦ - ٤٥	المؤشرات المالية
١١١ - ٤٧	التقرير المالي

# الرؤية الرسالة القيم

## رؤيتنا

مصرف إسلامي عالمي رائد وشامل، يتمسك بأحكام الشريعة الإسلامية والمثل والقيم الأخلاقية الرفيعة، ويحقق المعايير الدولية للعمل المصرفي، ويشارك في تنمية الاقتصاد الوطني والعالمي، ويساهم في تلبية احتياجات المجتمع القطري

## رسالتنا

- تقديم حلول مالية مبتكرة تتوافق مع أحكام الشريعة الإسلامية.
- تقديم خدمات عالية الجودة للعملاء، والعمل على تعظيم العائدات للمساهمين والشركاء.
- احتضان بيئة عمل داخلية متميزة في أفرادها، وفي المستوى التقني المتميز.

## قيمنا

- النزاهة
- الشفافية
- العدل
- روح التعاون والعمل الجماعي
- الولاء والالتزام
- التميز

# مجلس الإدارة



(الواقفون من اليسار الى اليمين)  
السيد/ عبد الرحمن عبد الله عبد الغني  
عضو مجلس الإدارة

الشيخ علي بن غانم بن علي آل ثاني  
عضو مجلس الإدارة

السيد/ عبد الله بن سعيد العيده  
عضو مجلس الإدارة

السيد/ عبد اللطيف بن عبد الله آل محمود  
نائب رئيس مجلس الإدارة

السيد/ منصور محمد عبد الفتاح المصلح  
عضو مجلس الإدارة

(الجالسون من اليسار الى اليمين)  
السيد/ محمد بن عيسى المهندي  
عضو مجلس الإدارة

الشيخ جاسم بن حمد بن جاسم بن  
جبر آل ثاني  
رئيس مجلس الإدارة

السيد/ عيسى بن ربيعة الكواري  
عضو مجلس الإدارة

السيد/ ناصر راشد سريع الكعبي  
عضو مجلس الإدارة

# الإدارة التنفيذية



السيد/ دوري أناند  
المدير العام  
مجموعة الخدمات المصرفية للأفراد



السيد/ طارق يوسف فوزي  
المدير العام  
مجموعة الخدمات المصرفية للشركات



السيد/ باسل جمال  
الرئيس التنفيذي للمجموعة



السيد/ كرشنا كومار  
المدير العام  
مجموعة العمليات وتكنولوجيا المعلومات



السيد/ قسطنطينوس قونستانتيديس  
المدير العام  
مجموعة الاستراتيجية



السيد/ جورانج هيماني  
المدير العام ، المجموعة المالية



السيد/ راکاش سانجافي  
المدير العام ، مجموعة المخاطر



السيد/ خليفة المسلم  
رئيس  
مجموعة الموارد البشرية

# هيئة الرقابة الشرعية

فضيلة الشيخ الدكتور/ محمد أمين  
العضو الإداري لهيئة الرقابة الشرعية

فضيلة الشيخ الدكتور/ عبدالستار أبو غدة  
عضو هيئة الرقابة الشرعية

فضيلة الشيخ الدكتور/ وليد بن هادي  
رئيس هيئة الرقابة الشرعية



# تقرير مجلس الإدارة

الشيخ جاسم بن حمد بن  
جاسم بن جبر آل ثاني  
رئيس مجلس الإدارة

# لقد تمكن المصرف خلال العام الماضي كذلك من وضع أسس وقواعد ثابتة لكيانه المصرفي من خلال تحديث واطدار العديد من السياسات والاجراءات التي غطت أكثر من عشرين اختصاص في قطاعات وادارات عمله

مع المتابعة الدورية والمستمرة لشركائنا الخارجية للاستفادة من المحفودات المبذولة خلال الفترة الماضية، وسوف يقوم المصرف كذلك بالعمل على تقديم عدد من المنتجات الجديدة لجذب أكبر عدد من العملاء في الدولة، وكذلك الاستفادة من القاعدة العريضة لعملائنا التي نمت على مدى ٣٥ عاماً من عمر المصرف كأول وأكبر مؤسسة مالية إسلامية بالدولة.

في ظل تلك الانجازات والتطورات المميزة للمصرف، فقد كان العام المنصرم عام خير وازدهار في نتائجه المالية، فقد حققت موجوداته نمواً بنسبة ١٠٪ مقارنة بعام ٢٠١٥ لتصل إلى (١٣٩،٨) مليار ريال، وسجلت ودائع العملاء نمواً بنسبة ٤٪ مقارنة بعام ٢٠١٥، حيث بلغت (٩٥،٤) مليار ريال، في حين بلغ إجمالي الدخل (٥،٤٨٨) مليون ريال بنسبة نمو ٢٢٪ مقارنة بعام ٢٠١٥، ومن جانب آخر فقد تمكن المصرف من الاحتفاظ بنسبة منخفضة للديون المتعثرة من إجمالي التمويل، وذلك في حدود ١٪ والتي تعتبر من أقل النسب في الصناعة المصرفية، بينما واصل سياساته المتحفظة لتكوين المخصصات، حيث بلغت نسبة تغطية الديون المتعثرة ٨٧٪ بنهاية عام ٢٠١٦.

وفي ظل تلك النتائج المميزة، فقد حقق المصرف صافياً في أرباح العام ٢٠١٦ قدره (٢،١٥٥) مليون ريال بنسبة نمو قدرها ١٠،٣٪ مقارنة بعام ٢٠١٥، وبناء على هذه النتائج فإن مجلس الإدارة يوصي جمعيتهكم الموقرة بالموافقة على توزيع أرباح نقدية للمساهمين بنسبة ٤٧،٥٪، بواقع (٤،٧٥) ريال قطري للسهم الواحد.

لا يسعني في الختام، بالإذابة عن مجلس الإدارة إلا أن أرفع أسمى آيات الشكر والتقدير إلى سيدي حضرة صاحب السمو الشيخ / تميم بن حمد بن خليفة آل ثاني أمير البلاد المفدى، وإلى سيدي صاحب السمو الأمير الوالد الشيخ / حمد بن خليفة آل ثاني، لدعمهم وتشجيعهم المستمرين للقطاع المصرفي في الدولة.

والشكر موصول لكافة المسؤولين في الجهات المعنية بالعمل المصرفي في الدولة، لما يقدموه للمصرف من توجيهات سديدة ودعم متواصل، وإلى كافة العملاء والمستثمرين والمساهمين، كل الشكر والتقدير لثقتهم وولائهم للمصرف، وإلى هيئة الرقابة الشرعية وتقديرنا لحسن متابعتهم، وأخص بالثناء والتقدير الرئيس التنفيذي للمجموعة على حسن قيادته لأعمال وأنشطة المصرف على مدى السنوات الأربع الأخيرة، ويعون من فريق عمله من العاملين المخلصين معه، التي حققت للمصرف هذه المكانة المتميزة.

وفقنا الله وإياكم لكل ما يعزز مكانة هذا المصرف الرائد.

نيابة عن مجلس إدارة مصرف قطر الإسلامي، يسعدني أن أقدم إليكم التقرير السنوي عن نتائج أعمال المصرف للعام المالي ٢٠١٦

رغم حالة الترقب التي سادت العام الماضي، في ظل التغييرات الاقتصادية العالمية وتدنّى أسعار النفط، مما ترتب عليه تراجعاً في بعض الأنشطة والاستثمارات بصورها المختلفة، إلا أن مصرفكم واصل نموه وتطوره ليحقق بذلك الصدارة كأسرع البنوك والمصارف الوطنية نمواً على مدى السنوات الثلاث الأخيرة، بل إنه أصبح اللاعب الثاني في السوق المحلي بين البنوك الوطنية من حيث حجم الأصول والودائع والتمويل، كما أن صافي أرباحه قد نمت خلال نفس الفترة بنسبة زيادة تقرب من ٧٥٪، ليقدّم بذلك تجربة رائدة وأمنة ومستقرة للاقتصاد الإسلامي والصيرفة الإسلامية.

لقد كان العام المالي ٢٠١٦ عام تحديات في مسيرة المصرف، فقد تمت عملية التحول إلى العمل بنظام "المصرفية الإسلامية" في عملياته الأساسية من خلال الانتقال للسلس دون مشاكل تذكر إلى منصة تيمنوس (Temenos) المتكاملة للعمليات، وسوف نواصل الاستثمار في البنية التحتية لكل مستحدثات الخدمات المصرفية وتقنياتها، فضلاً عن ترقية أمن المعلومات المصرفية واستخداماتها التكنولوجية لضمان بيئة مصرفية ومعلوماتية آمنة للمصرف وأنشطته.

لقد تمكن المصرف خلال العام الماضي كذلك من وضع أسس وقواعد ثابتة لكيانه المصرفي من خلال تحديث واطدار العديد من السياسات والاجراءات التي غطت أكثر من عشرين اختصاصاً في قطاعات وادارات عمله، كما واصل الاهتمام بتقديم خدماته عند أعلى مستوى، حيث تم تحديث أكبر فروعها المحلية لتوائم كافة متطلبات عملائه، كما اهتم باستقرار وتنمية شركائه ومؤسساته التابعة ورفع قدراتها، بعد أن تم إعادة هيكلتها خلال الفترة الماضية.

هذا وقد استثمر المصرف باهتمام في موارده البشرية من خلال برامج تدريب معتمدة داخل أو خارج مواقع العمل، وحرص على رفع قدرات وكفاءات العاملين، وقد اعتمد مؤخرًا ضمن هذا التوجه برنامجاً للدعم التعليمي للكفاءات الوطنية من خلال توفير فرص الدراسة والتأهيل العلمي داخل وخارج قطر، وذلك بما يلبي احتياجات وتخطيط القوى العاملة والهيكل التنظيمي للمصرف، لتأخذ هذه الكفاءات الوطنية موقعها في قطاعات العمل الرئيسية.

أما بخصوص خطط المصرف لعام ٢٠١٧ فسوف يتم الاستمرار في التركيز على السوق القطري لما يتمتع به من فرص جديرة بالاستثمار،



# تقرير الرئيس التنفيذي للمجموعة

باسل جمال  
الرئيس التنفيذي  
للمجموعة

# تمكن المصرف في سنة ٢٠١٦ من تحقيق نتائج مالية إيجابية، وسجل أرباحاً قوية وعوائد جيدة للمساهمين والمستثمرين والعملاء.

يقدم المصرف خدماته المحلية للعملاء من خلال شبكة من الفروع العصرية المنتشرة في جميع أنحاء قطر. وتضم فروعه الأساسية مراكز متخصصة يعمل فيها مدراء علاقات متمرسين لخدمة عملاء الخدمات المصرفية الخاصة، ومراكز لخدمات التميز ومراكز الشركات الصغيرة والمتوسطة إلى جانب المراكز الخاصة بالسيدات. وعلاوة على امتلاكه شبكة فروع متميزة، عمل المصرف على تسريع وتيرة استثماراته في القنوات الالكترونية من خلال توفير أجهزة صراف آلي متعددة الخدمات، وتطبيق جوال المصرف، والخدمات المصرفية عبر الانترنت المتاحة للأفراد والشركات، بالإضافة إلى مركز اتصال حائز على عدة جوائز.

تستند استراتيجية نمو المصرف إلى مكانته ودوره كمصرف إسلامي رائد يتمتع بعلاقات قوية مع عملائه، وشراكات مهمة مع المجتمعات المحلية، وتتماشى الاستراتيجية التي يتبناها المصرف بشكل وثيق مع رؤية قطر الوطنية ٢٠٣٠، ومع التزام الحكومة في الاستثمار في البنية التحتية للبلاد وتنويع الاقتصاد وتطوير قطاع خاص قوي. وتعتبر مجموعة المصرف، مجموعة مالية مستقرة تغطي خدماتها جميع شرائح الأسواق المالية بما في ذلك الأفراد والمؤسسات الحكومية والشركات الكبيرة والشركات الصغيرة والمتوسطة، وتوفر حلولاً مصرفية مبتكرة متوافقة مع الشريعة الإسلامية، وانطلاقاً من التزامه بالاستمرار في زيادة القيمة المضافة المقدمة لعملائه والمساهمين والمجتمع القطري، سيواصل المصرف تركيزه على الكفاءة وعلى تلبية احتياجات العملاء والارتقاء إلى مستوى توقعات جميع الأطراف المعنية. وتمتلك مجموعة المصرف حصصاً في عدد من شركات الخدمات المالية المتوافقة مع الشريعة الإسلامية في قطر ومنها مصرف كيو إنفست، وهو مؤسسة مصرفية استثمارية تابعة للمصرف، وشركة "بيمه" (المختصة في تقديم برامج التكافل)، وشركة الجزيرة للتمويل (شركة التمويل الاستهلاكي).

وقد أسست المجموعة حضوراً دولياً قوياً في الأسواق الأساسية لكي تتمكن من تقديم الخدمات وتلبية احتياجات العملاء خارج قطر، بالإضافة إلى تعزيز حضورها القوي في المناطق التي تهتم كثيراً بالخدمات المصرفية الإسلامية، حيث يلي QIB-UK، وهي مؤسسة مالية تابعة بالكامل للمصرف تأسست عام ٢٠٠٨، جميع الاحتياجات المالية للأفراد والشركات القطرية في المملكة المتحدة. كما يمتلك المصرف حضوراً في لبنان من خلال بيت التمويل العربي، وفي ماليزيا من خلال بنك التمويل الآسيوي، إضافة إلى فرع المصرف في السودان.

وواصلت مجموعة الخدمات المصرفية للشركات جني ثمار نجاح برنامج تحول الأعمال الجديد، حيث حققت أداءً قوياً في عام ٢٠١٦. وتمكّن المصرف من خلال التنفيذ الفعال لاستراتيجية التحول من تحقيق نمو قوي في المحفظة التمويلية بنسبة ١٢,٣٪ مقارنة بالعام الماضي على الرغم من البيئة الاقتصادية الصعبة في دول مجلس التعاون الخليجي بسبب انخفاض أسعار النفط. كما ساهم النمو في

شهد الاقتصاد الإقليمي عاماً صعباً آخر خلال العام المالي ٢٠١٦. فقد انخفضت عائدات صادرات قطاع النفط والغاز، وتبنت العديد من دول المنطقة سياسات تصحيح وضبط للأوضاع المالية العامة للتخفيف من أثر انخفاض العائدات. وفي قطر، لا يزال نمو قطاع المواد غير الهيدروكربونية يشكل المحرك الرئيسي للاقتصاد. وبحسب آخر نظرة مستقبلية عالمية له (أكتوبر ٢٠١٦)، يتوقع صندوق النقد الدولي أن يشهد الاقتصاد القطري نمواً بنسبة ٣,٤٪ في ٢٠١٧ بعدما كان متوقفاً أن ينمو بنسبة ٢,٦٪.

وفي ظل هذا المناخ الاقتصادي الصعب، ومن خلال العمل الناجح على تنفيذ استراتيجية الأعمال، تمكّن المصرف من تحقيق نتائج مالية إيجابية خلال العام المالي ٢٠١٦ مقارنة بنتائج عام ٢٠١٥، وسجل أرباحاً وعائدات قوية للمساهمين، حيث ارتفع صافي ربح المصرف بنسبة ١٠,٣٪ وبلغ ٢,١٥٥ مليون ريال قطري مقارنة مع ١,٩٥٤ مليون ريال قطري في عام ٢٠١٥، وحقق إجمالي موجودات المصرف زيادة بنسبة ١٠٪ مقارنة بعام ٢٠١٥ لتصل إلى ١٣,٩,٨ مليار ريال قطري، مدفوعة بنمو قوي في الأنشطة التمويلية التي وصلت إلى ٩٨,٢ مليار ريال قطري بزيادة ١٠,٧ مليار ريال قطري، بنسبة نمو ١٢٪ مقارنة بعام ٢٠١٥. وبلغ إجمالي الدخل ٥,٤٨٨ مليون ريال قطري للعام المنتهي في ٣١ ديسمبر ٢٠١٦ مسجلاً زيادة بنسبة ٢٢٪ مقارنة بـ ٤,٥٠٨ مليون ريال قطري للعام ٢٠١٥ مما يعكس نمواً إيجابياً في الأنشطة التشغيلية للمصرف.

وحقق إجمالي حقوق المساهمين زيادة بنسبة ٦,٤٪ مقارنة بديسمبر ٢٠١٥. وقام المصرف بإصدار صكوك بقيمة ٢ مليار ريال قطري، وهي الدفعة الثانية من الصكوك الدائمة المتوافقة مع متطلبات بازل ٣ والمؤهلة للإدراج ضمن الشريحة الأولى من رأس مال المصرف ليصبح إجمالي المصدر منها حتى تاريخه ٤ مليار ريال قطري، وقد بلغت النسبة الإجمالية لكفاية رأس المال في عام ٢٠١٦ وفقاً لمتطلبات بازل ٣ نسبة ١٦٧,٧٪، أعلى من الحد الأدنى للنسبة الإشرافية المحددة من مصرف قطر المركزي ومقررات لجنة بازل.

كما تمكن المصرف من الاحتفاظ بنسبة منخفضة للتمويل المتعثّر من إجمالي التمويل وذلك عند ١٪ والتي تعتبر من أقل النسب في القطاع المصرفي مما يعكس جودة المحفظة التمويلية للمصرف، وإدارته الفعالة للمخاطر. كما يواصل المصرف سياسته المتحفظة لتكوين المخصصات حيث بلغت نسبة تغطية التمويل المتعثّر ٨٧٪ بنهاية عام ٢٠١٦.

ولتحقيق نمو قوي في الميزانية العامة خلال فترة تشهد فيها الأسواق تقلبات سريعة، توجب على المصرف تقوية إدارة السيولة وتخطيط رأس المال، وتمكّن في عام ٢٠١٦، من طرح إصدار صكوك في أسواق رأس المال الدولية، لصكوك مدتها ٣ سنوات بقيمة ٣٦٨ مليون دولار أمريكي، والتي لاقت إقبالا جيداً في الأسواق، الأمر الذي يعكس الدعم القوي المتواصل وثقة المستثمرين الدوليين والاقليميين والمحليين في الاقتصاد القطري والجودة الائتمانية لمصرف قطر الإسلامي.



المعلومات لعامة الناس بأسلوب بسيط ومباشر. كما تم تدريب جميع موظفي المصرف خلال برنامج تعليمي شامل مكون من ١٦ وحدة تعليمية حول مخاطر وتهديدات أمن المعلومات وكيفية الحد منها لحماية أنفسهم وحماية عملاء المصرف.

ويتبنى المصرف سياسة ثابتة في تطوير **الموارد البشرية** تشمل على مواصلة توفير برامج تدريب الموظفين ودورات تدريبية ومنح دراسية وبرامج للتعليم العالي. وخلال العام الماضي، عقد المصرف أكثر من ٥٠ برنامج وفعالية وورش عمل للأفراد استفاد منها جميع موظفي المصرف. وتتسجم برامج التدريب والتطوير الوظيفي هذه مع استراتيجية المصرف الرامية إلى تطوير الموظفين ودعم قدراتهم وتعزيزها. وتمكن المصرف من خلال هذه البرامج من مواكبة جميع المتطلبات والتوجيهات الصادرة عن الجهات الرقابية، ومواكبة التشريعات المصرفية الدولية المتطورة باستمرار وتلبية العدد المتزايد من الخدمات المصرفية وتوقعات العملاء العالية.

وكان عام ٢٠١٦ عاماً ناجحاً للمصرف وجهوده التي يبذلها لجذب المواهب المحلية وقادة المستقبل. وفي إطار استراتيجية تقوير الوظائف، يرحب المصرف بالخريجين القطريين للعمل في فروعه ويمنحهم برامج تدريب وتوجيه شاملة وفرص تطوير مهني وحوافز قوية لبناء حياة مهنية في القطاع المصرفي والمالي.

ومن الجدير بالذكر أن المصرف هو أول مؤسسة مالية قطرية تطلق تطبيق إلكتروني مكرر يهدف إلى استكشاف وتدريب الكوادر الوطنية وذلك باتباع أحدث التطبيقات المستخدمة عالمياً في مجال إدارة الموارد البشرية. ويعتبر برنامج التطوير المهني السريع برنامجاً شاملاً للتدريب يدعمه تطبيق تفاعلي بشكل كبير على الهواتف الجوالة.

ويستثمر المصرف أيضاً في **قطاع التكنولوجيا**، من أجل تحديث خدماته وتحولها إلى نظام رقمي ليتمكن من خدمة عملائه بصورة أفضل. إذ بدأ المصرف بالعمل بنظام ISLAMICSUITE الحائز على العديد من الجوائز من "تيمنوس" ليكون **النظام المصرفي الرئيسي الجديد** فيه. وقد تمكّن المصرف، من خلال هذه الخطوة، من التحول السلس من مرحلة استخدام مجموعة متفرقة من الأنظمة المصرفية إلى استخدام منصة متكاملة واحدة.

كما أطلق المصرف **نظام إدارة جديد** متوافق مع الشريعة الإسلامية يساعد عملاء المصرف على تعقب أية مشكلة أو استفسار يتقدمون به، ومتابعة ما يجري خطوة بخطوة.

وقد ساهم نمو المصرف الثابت خلال السنوات الخمس الماضية، فضلاً عن مجموعة الاستثمارات التي قام بها في مجال الموارد البشرية والتكنولوجيا وتطوير منتجات وخدمات مبتكرة، في حصوله على العديد من الجوائز من مؤسسات مرموقة في قطاع الصيرفة.

ونظراً لأدائه المتميز حصل المصرف على إشادة وتقدير عدد من التقارير المالية الدولية المرموقة بوصفه أحد المصارف الرائدة في المنطقة. ومن بين العديد من الجوائز المرموقة، حاز المصرف، للعام الثاني على التوالي، على جائزة **"أفضل مصرف إسلامي للعام في الشرق الأوسط"** من مجلة "ذي بانكر" العالمية التابعة لمجموعة "فاينانشل تايمز" العالمية، وتم اختيار المصرف في عام ٢٠١٦ للمرة الرابعة على التوالي كـ **"أفضل مصرف إسلامي في قطر للعام"**. وتم اختياره أيضاً لأول مرة كـ **"أفضل مصرف في قطر"** خلال حفل جوائز يوروموني للتميز ٢٠١٦ فضلاً عن جائزة **"أفضل مصرف تجزئة إسلامي"** في العالم لعام ٢٠١٦ من مجلة غلوبال فاينانس.

الميزانية العامة الخاصة بالخدمات المصرفية للشركات بشكل إيجابي في إجمالي دخل المصرف من خلال تحقيق نمو بنسبة ١٧,٢٪ مقارنة بالعام الماضي، مع التركيز المستمر على تنويع الأعمال وتعزيز نوعية المحفظة. ويركز قسم المؤسسات المالية في المصرف على الأعمال التجارية غير التمويلية التي أتاحت للمصرف أن يرفع نسبة محفظة التمويل التجاري بنسبة كبيرة وصلت إلى ٦٨,٨٪ بالمائة مقارنة مع العام الماضي.

وخلال العام ٢٠١٦، أنهى المصرف إصدار صكوك دائمة إضافية للشريحة الأولى من رأس المال بقيمة ٢ مليار ريال قطري لتعزيز وضع رأس مال المجموعة. وسهلت المجموعة المالية جمع السيولة من أسواق رأس المال العالمية من خلال إيداعات خاصة لصكوك مدتها ٣ سنوات بقيمة ٣٦٨ مليون دولار أمريكي، مما يجعلها واحدة من أكبر إيداعات الصكوك الخاصة في المنطقة.

وحققت مجموعة **الخدمات المصرفية للأفراد** نمواً قوياً في الإيرادات والأرباح خلال ٢٠١٦، حيث ارتفع صافي الدخل بنسبة ١٢,٩٪ مقارنة بعام ٢٠١٥. وشهدت المحفظة التمويلية زيادة بنسبة ٢,٤٪ وسجلت ودائع العملاء زيادة بنسبة ١٢,٣٪ مقارنة بالعام الماضي.

ومن أبرز الإنجازات التي حققها المصرف خلال ٢٠١٦، إطلاق الخدمات المصرفية للسيدات المصممة خصيصاً لتلبية احتياجات النساء في قطر، وذلك تقديراً للدور الكبير الذي يقمن به في المجتمع القطري. وعلى الرغم من أن المصرف يقدم مجموعة من الخدمات المصرفية المتكررة عبر الانترنت والمتوفرة طوال الوقت بكيسية زر واحدة فقط، إلا أنه يدرك تماماً أن زيارة فروعه هي الخيار الأكثر شيوعاً بين العملاء. وقد اتخذ المصرف إجراءات مكثفة ليضمن أن تبقى فروعه موضع ترحيب لجميع العملاء، وقام بتحديث تصميمها بطريقة استراتيجية لتحقيق التوازن بين الخصوصية والفعالية، وعمل المصرف على تحديث أربعة من فروعه وهي فرع: الفنار وطريق سلوى والريان والخور وتتميز جميعها بموقعها المركزي في أكثر المناطق استقطاباً للسكان. ويتم حالياً تطبيق التصميم الجديد الذي تتميز به الفروع الأربعة على جميع الفروع الجديدة للمصرف. وتجمع فلسفة التصميم الجديدة بين الألوان الطبيعية التي تساعد على تقديم صورة عصرية للقيم الإسلامية التقليدية كالنقاء والبساطة والشفافية. وهذا بدوره سيساهم في منح العملاء شعوراً بالراحة والدفع والفعالية.

وبفضل مكانته كمصرف إسلامي رائد في قطر وبصفتها مشاركا فعالاً في تنويع وتنمية الاقتصاد القطري، أطلق المصرف العديد من المبادرات التي تدعم هذه الرؤية بما فيها توقيع **"اتفاقية محفظة برنامج الضمين"** الجديدة التي يربعاها بنك قطر للتنمية. وتهدف الاتفاقية إلى تسهيل وتسريع الموافقات لضمان قيمة التمويل التي يقدمها المصرف الشريك للشركات الصغيرة والمتوسطة التي تفتقر إلى الضمانات الكافية.

وبصفتها مؤسسة تهتم بالمجتمع والمحيط الذي تعمل فيه، استثمر المصرف في **مبادرات المسؤولية الاجتماعية** في مجالات مختلفة كالالتعليم والاقتصاد والصحة والرياضة. وتتمثل هذه المبادرات في حملة المصرف السنوية للتبرع بالدم وبرامج التدريبية التي تركز على الطلاب بالإضافة إلى رعاية مجموعة من المبادرات الرئيسية مثل حملة التوعية المرورية الحائزة على عدة جوائز.

وقد أطلق المصرف حملة لتوعية العملاء حول **أمن المعلومات** في ٢٠١٦ وسياواصل العمل فيها في المستقبل. كما أطلق المصرف حملة توعوية تركز على العملاء مصممة لتقديم نصائح حول أمن



الأعمال

تقرير



# واصل المصرف تركيزه على تحقيق أهدافه الاستراتيجية، كمؤسسة مالية تركز على تقديم الخدمات للعميل، وأنه مصرف يمتاز بالكفاءة، ويوفر حلولاً مصرفية إسلامية، لتلبية الطلب المتزايد على التمويل الإسلامي في قطر

الكثير من النساء في قطر. وتهدف الخدمات المصرفية الجديدة للسيدات إلى تلبية احتياجات مالية واسعة النطاق تحتاجها أي سيدة عصرية. وسواء كانت العميلة أمماً أو سيدة أعمال أو خريجة جديدة، فقد صمم المصرف مجموعة متنوعة من العروض خصيصاً لتلبية احتياجاتها الخاصة. وقد تلقت هذه الخدمة ردود أفعال إيجابية من السوق.

وقدمنا أيضاً في ٢٠١٦ بطاقة ائتمان مرنة ومتقدمة، متطابقة مع أحكام الشريعة الإسلامية. حازت على جوائز عدة. تسمح للعملاء بالسداد على دفعات بحد أدنى ٥% فقط من المبلغ المستحق على المشتريات والسحوبات النقدية الشهرية، وذلك لتمكين عملاء المصرف من إدارة مصروفاتهم بارتياح. وتمنح البطاقة العملاء مرونة دفع نسبة تتراوح من ٥% إلى ١٠% من المبلغ المستحق شهرياً، مع ميزة تسديد المبلغ المستحق من حساباتهم مباشرة شهرياً، وكذلك اختيار خاصية الدفع المبكر في أي وقت. وتقدم البطاقات الائتمانية الجديدة فرصة الحصول على نقاط مكافآت من المصرف عند كل استخدام، كما يستفيد العملاء من حد ائتماني أعلى يصل إلى ضعفي الراتب. وبفضل جميع هذه المزايا حققت البطاقة نجاحاً فورياً حيث تم إصدار آلاف البطاقات الائتمانية خلال أول ثلاثة أشهر فقط من إصدارها. ومنحت فيزا العالمية هذه البطاقة الائتمانية الجديدة جائزة "أفضل منتج إسلامي جديد" في قطر.

وفي ظل جهودنا المتواصلة لتقديم أفضل قيمة لعملائنا، عقدنا شراكة مع عدد من تجار التجزئة المميزين في قطر ليقدموا لعملاء المصرف خصومات حصرية عند التسوق باستخدام بطاقات الخصم والبطاقات الائتمانية من المصرف.

ولتعزيز قيمة عروض التميز والخدمات المصرفية للأفراد، قدمنا لعملائنا المجموعة الأكثر شمولاً من الودائع القائمة على مبدأ المضاربة المطلقة، والتي تمكنهم من الاختيار من بين العديد من خيارات تسديد الأرباح. وتمنح الودائع الجديدة العملاء مرونة في استلام الأرباح على قيمة الوديعة، من خلال منحهم خيارات استلام مختلفة وهي: الدفع المقدم أو الشهري أو الربع سنوي أو عند تاريخ الاستحقاق. ومع هذه الخيارات، يمكن للعملاء اختيار

شهد المصرف نمواً متواصلاً خلال عام ٢٠١٦، وحقق أداءً قوياً في جميع القطاعات، وبلغ صافي أرباح المصرف ٢,٥٥ مليار ريال قطري، وهو ما يمثل نمواً بنسبة ١٠,٣% مقارنة بعام ٢٠١٥. وبلغ إجمالي الموجودات ١٣٩,٨ مليار ريال قطري، بزيادة قدرها ١٠% مقارنة مع العام السابق.

ويركز المصرف على أهدافه الاستراتيجية المتمثلة في الكفاءة وتلبية احتياجات العملاء وتقديم حلول مصرفية مطابقة للشريعة الإسلامية، تلبي الإقبال المتزايد في قطر على المنتجات والخدمات المصرفية الإسلامية.

وفي ٢٠١٦، واصلت المجموعة المصرفية لخدمات الأفراد تقديم أداء قوي على الرغم من ظروف السوق الصعبة والمنافسة القوية. وقد قطعنا شوطاً كبيراً في ابتكار وتعزيز أفضل العروض والخدمات المصرفية المطابقة للشريعة الإسلامية، والتي توفر تجربة عملاء مبتكرة وفريدة من نوعها، إلى جانب حفاظها على القيم والمبادئ الأساسية، وتركز استراتيجيتنا على تقديم منتجات مبتكرة بأسعار تنافسية، مما أدى إلى زيادة حصتنا السوقية بين مختلف الشرائح.

ونتيجة لذلك، حققت مجموعة الخدمات المصرفية للأفراد في المصرف إيرادات قوية ونمواً في الأرباح خلال عام ٢٠١٦، حيث ارتفعت نسبة إجمالي الدخل بنسبة ١٢,٩% مقارنة بعام ٢٠١٥. وازدادت المحفظة التمويلية بنسبة ٧,٤%، وحققت ودائع العملاء نمواً بنسبة ١٢,٣% مقارنة بالعام السابق. وأدى استمرار تراجع أسعار النفط وزيادة قوة سعر الدولار وتباطؤ أوضاع السوق إلى التأثير سلباً على السيولة في القطاع المصرفي. وعلى الرغم من هذه التحديات الصعبة، تمكنت مجموعة الخدمات المصرفية للأفراد في المصرف من تحسين مزيج الودائع إلى الموجودات بأكثر من ٦٠%. ومن أبرز الإنجازات التي حققتها المصرف خلال ٢٠١٦ إطلاق الخدمات المصرفية للسيدات، وهي خدمة جديدة مصممة خصيصاً لتلبية احتياجات النساء في قطر، وذلك تقديرًا للدور الكبير الذي يقمن به في المجتمع القطري، كجزء من رؤية الدولة الرامية لتمكين جميع المواطنين ودعمهم. وتأتي هذه الخدمة استجابة من المصرف لأسلوب الحياة الاجتماعية والمهنية النشط الذي تتبعه

مشروع البنية التحتية تماشياً مع رؤية قطر الوطنية ٢٠٣٠، وتم تحقيق هذه الإنجازات من خلال تعزيز الشراكة بين أهم عملائنا والعقود الائتمانية لتمويل الشركات الحكومية وشبه الحكومية والخاصة مثل مشروع قطر ريل، وهيئة الأشغال العامة، ومؤسسة قطر. فضلاً عن ذلك، واصل قطاع المقاولات استقطاب شركات المقاولات المحلية الكبيرة والمتوسطة. كما عمل القطاع بنشاط على مجموعة من المشاريع الإقليمية الضخمة التي تعتبر ذات أهمية استراتيجية خصوصاً في المملكة العربية السعودية والإمارات العربية المتحدة والكويت، وحقق قطاع التجارة أداءً جيداً في ٢٠١٦ وسار بخطوات ثابتة نحو تلبية متطلبات العملاء مع التركيز على قطاع الخدمات والمركبات والخدمات اللوجستية والسلع الاستهلاكية سريعة التداول بهدف التنويع. وسيواصل الفريق تنفيذ نموذج الأعمال الناجح لبناء علاقات تجارية مع الشركات الإقليمية النشطة في هذه القطاعات.

وقد سجل العملاء من أصحاب الثروات والعقارات والتغطية العامة نمواً في المحفظة التمويلية والعائدات بنسبة ٥٣,٧%، ٦٤,٦% على التوالي في عام ٢٠١٦. كما حقق المصرف نجاحاً جيداً في قطاع المؤسسات الصغيرة والمتوسطة خلال عام ٢٠١٦ نتيجة تقديم خدمات عالية المستوى وحلول مالية شاملة للعملاء. ورفع قطاع المؤسسات الصغيرة والمتوسطة في المصرف حصته السوقية من خلال عقد اتفاقيات وشراكات مع بنك قطر للتنمية، لتمويل المشاريع الجديدة وإرساء شراكات مع وكالات المعدات الثقيلة في قطر لتسهيل الإنفاق الرأسمالي للمؤسسات الصغيرة والمتوسطة. كما تم وضع معايير خاصة بهذا القطاع لتسهيل وتسريع عمليات التمويل.

وقد استفاد القطاع الحكومي وقطاع النفط والغاز والمعاملات العابرة للحدود من برامج التوسع التي نفذتها حكومات دول مجلس التعاون الخليجي. وقد تمكن المصرف من خلال الاستثمارات المستدامة التي قامت بها شركات النفط والغاز والنهج الحذر للمعاملات العابرة للحدود في منطقة الشرق الأوسط وشمال أفريقيا من تحقيق نمو بنسبة ٤٤,٢% في تمويل دخل هذه الشريحة.

وسجلت الخدمات المصرفية للشركات إنجازات بارزة هذا العام من حيث عدد المنتجات الجديدة والصفقات المبرمة. وبفضل حلول الإدارة النقدية المتكررة التي تم توفيرها للسوق القطرية، ارتفع عدد حسابات الشركات وزادت رغبة العملاء في توكيل المصرف في عمليات الإدارة النقدية. وقد تم ذلك بفضل منتج الإدارة النقدية الذي أطلق مؤخراً. وقد قادت الخدمات المصرفية للأعمال عملية تطبيق مبادرات المصرف المركزي فيما يتعلق بالخصم المباشر TERMS ونظام حماية الرواتب، ليصبح المصرف أحد المصارف السباقة في قطر في تنفيذ الخدمة بسلاسة للعملاء من الشركات. كما أطلق المصرف منتجات مبتكرة أخرى خلال ٢٠١٦ مثل ترتيب النقد الذهبي وإجارة رأس المال العامل بهدف تلبية الاحتياجات الخاصة للشركات في السوق القطرية.

وبصفته أحد أهم القطاعات لدى المصرف، عمل **قطاع المؤسسات المالية** على تعزيز العلاقات مع المؤسسات المالية في مختلف المناطق وتسهيل العمليات التجارية الكبيرة العابرة للحدود. وفي إطار مهامه التي يقوم بها، ينظم قطاع عمليات التمويل ويشارك في التسهيلات المشتركة للمؤسسات المالية

مدة الوديعة أو فترة سداد الأرباح التي تناسبهم وتناسب السيولة لديهم. وقد منحت مجلة غلوبال فاينانس المصرف جائزة "أفضل منتج مصرفي إسلامي متكرر" تقديراً له على تقديم خيارات أرباح مرنة على الودائع طويلة الأجل.

ولتلبية احتياجات **عملاء** الخدمات المصرفية للأفراد، أطلقنا منتجاً جديداً يمكن عملائنا من شراء عقارات سكنية في لندن والحصول على تمويل لذلك من خلال فروعنا في قطر أو فرع المصرف - المملكة المتحدة (QIB-UK) الذي يقع مقره الرئيسي في منطقة "مايفير" الراقية في قلب العاصمة لندن، حيث قمنا باختيار فريق من المختصين سيساعد العملاء على اغتنام فرص في سوق العقارات السكنية في لندن والوصول مبكراً إلى فرص عقارية سكنية حضرية. ومن خلال تطبيق تكنولوجيا الحماية ثلاثية الأبعاد على جميع بطاقات المصرف الائتمانية، تمكنا من توفير بطاقات خصم للتسوق الآمن والمريح عبر الانترنت. يمكن لعملاء المصرف شراء السلع والخدمات من المتاجر الدولية المفضلة لديهم عبر الانترنت وتسيديد ثمنها من حساب التوفير أو الجاري الخاص بهم. وتعد تقنية الحماية الثلاثية الأبعاد إضافية من الأمن والحماية لمنع الاستخدام المشبوه لأي معلومات متعلقة بالبطاقة عبر الانترنت.

وضمن سعينا الدائم لتطوير خدمات ومزايا بطاقتنا الائتمانية، أطلق المصرف خدمة تغيير رقم التعريف الشخصي PIN للبطاقات الائتمانية من خلال شبكته الواسعة من أجهزة الصرف الآلي، وذلك في عصر يمتاز بكثرة استخدام كلمات المرور وأرقام التعريف الشخصي بحيث بات يصعب على العملاء حفظها جميعاً.

وتقديراً للإنجازات الكبيرة التي حققها، حصد المصرف العديد من الجوائز المحلية والعالمية، منها جائزة "أفضل مصرف تجزئة إسلامي في العالم" من غلوبال فاينانس وجائزة "أفضل مصرف إسلامي للخدمات المصرفية للأفراد" من جلوبال بانكينغ أند فاينانس ريفيو وجائزة "أفضل منتج جديد في قطر" من فيزا العالمية.

ويواصل قطاع **الخدمات المصرفية للشركات** جني ثمار نجاح برنامج تحول الأعمال الجديد، من خلال تحقيقه أداءً قوياً آخر في عام ٢٠١٦. وتمكن المصرف من خلال التنفيذ الفعال لاستراتيجية التحول من تحقيق نمو قوي في المحفظة التمويلية بنسبة ١٢,٣% مقارنة بالعام الماضي على الرغم من البيئة الاقتصادية الصعبة في دول مجلس التعاون الخليجي المتمثلة بانخفاض أسعار النفط. ومرة أخرى، ساهم النمو في الميزانية العمومية الخاصة بالخدمات المصرفية للشركات بشكل إيجابي في إجمالي دخل المصرف من خلال تحقيق نمو بنسبة ١٧,٢% مقارنة بالعام الماضي، مع التركيز المستمر على تنوع الأعمال وتعزيز نوعية المحفظة من أجل الحفاظ على مستوى محفظة التمويل المتعثر في نفس مستوياتها في عام ٢٠١٥، والتي كانت من أدنى المعدلات في قطاع الخدمات المصرفية في قطر. ومن بين الدوافع الأساسية للأداء الإيجابي للمصرف، النمو المستدام لمختلف القطاعات بما في ذلك القطاع الحكومي والمؤسسات ذات الصلة بالحكومة والأنشطة العابرة للحدود وأنشطة التمويل التجاري والمقاولات.

وواصل قطاع المقاولات والتجارة النمو خلال عام ٢٠١٦ وحقق نمواً جيداً في حجم المحفظة وزيادة في الإيرادات التمويلية بنسبة ٢٦,٤% / ١٦,١% على التوالي. وتابع قطاع المقاولات تركيزه على

الخرزينة نتائج جيدة في هذا المجال، إذ استخدم استراتيجيات جديدة لإدارة السيولة والتخفيف من ظروف السوق الصعبة إلى جانب تنفيذ خطة إدارة مخاطر منضبطة. وفضلاً عن ذلك، قدم قسم الخرزينة منتجات جديدة مثل تبادل العملات عبر القطاعات المتوافقة مع مبادئ الشريعة الإسلامية وخدمات (بار فوروردرز) و(تايم أوبشن). كما وقع قطاع الخرزينة اتفاقية مع مؤسسات تبادل السلع الجديدة لدعم نمو الميزانية العمومية والسيولة لدى المصرف.

وقد حصلت مجموعة المصرف الدولية ثمار ما حققته برامج التحديث والتطوير السابقة التي تم توزيعها على شبكة مجموعة المصرف الدولية وضمن مجموعة الخدمات المصرفية للشركات بهدف تحقيق النجاح خلال عام ٢٠١٦. واصلت فروع المصرف الدولية تحقيق الأرباح في كافة قطاعات عملياتها رغم صعوبة الأوضاع الاقتصادية والأوضاع السياسية في المنطقة. وتم تعزيز عملية المواءمة الاستراتيجية مع المقر الرئيسي للمصرف في الدوحة، مع استمرار التركيز على الالتزام القوي والحوكمة في العمليات الدولية. ويسعى المصرف على الدوام لاغتنام الفرص المتميزة للنمو والتنوع التي توفرها الأسواق الإقليمية والدولية على حد سواء.

وشهدت **المجموعة المالية** نقلة نوعية في ٢٠١٦، نتيجة لتحويل المصرف لاستخدام منصة تكنولوجية جديدة. وكانت المجموعة المالية واحدة من أهم المساهمين في عملية التحديث هذه، إذ كانت مسؤولة عن قيادة عمليات تحويل بيانات المصرف كاملة وتقديم التقارير. وكانت عملية الاستقرار اللاحقة لتنفيذ البرنامج سلسلة للغاية بفضل الإدارة المناسبة للتغيير وعمليات المراقبة.

وقد نفذت المجموعة المالية بنجاح صلاً جديداً للإبلاغ المالي والإداري والتنظيمي بهدف تعزيز عملية إعداد التقارير ومصداقية التحليل لديها. ونتج عن هذه الخطوة تسريع تقديم النتائج المالية وتحسين التحليلات بسهولة عن طريق الذهاب إلى مستوى المعلومات الخاص بالمنتج والعميل مما جعل البنية التحتية لإرسال التقارير أكثر قوة وشفافية. ومع مراعاة أهمية إدارة كفاية رأس المال، قام قطاع التمويل بتحديث نظام التقارير بازل ٣ لتسهيل تحسين رأس المال إلى جانب الامتثال الحازم لتعليمات مصرف قطر المركزي.

وخلال عام ٢٠١٦، طبقت المجموعة المالية نظام إدارة مدفوعات متكامل يتيح للمصرف تتبع ومراقبة النفقات بشكل أفضل ودمج إدارة الموجودات الثابتة مع نظام الحسابات الدائنة.

كما عززت المجموعة المالية عمليات المراقبة والإشراف على الشركات التابعة للمجموعة والشريكة، من خلال تقوية الشراكة مع فرق التمويل والأعمال ذات الصلة لتطوير عملية التنبؤ بأداء الأعمال وإدارتها.

ويعكس أداء المصرف وبياناته المالية مدى كفاءة الإدارة المالية الاستباقية والفعالة من خلال الامتثال لمبادئ وإرشادات هيئة المحاسبة والمراجعة للمؤسسات المالية الإسلامية والمعايير الدولية للتقارير المالية وتعليمات مصرف قطر المركزي وكذلك الحكمة في التحقق من الدخل ومراقبة التكاليف ووضع مخصصات انخفاض القيمة. ومطلوب من المصرف تطبيق المعيار الدولي للتقارير المالية رقم ٩ ابتداءً من ١ يناير ٢٠١٨، وفي إطار هذه العملية، تم الانتهاء من إجراء دراسة الأثر الخاص بتطبيق هذا المعيار عام ٢٠١٦ وفقاً لمتطلبات مصرف قطر المركزي.

في جميع المواقع الدولية الاستراتيجية، ويلعب قطاع المؤسسات المالية دوراً مهماً في دعم احتياجات التمويل في المصرف عن طريق العمل عن كثب مع قطاع الخرزينة لتتويج عمليات التمويل في المصرف من خلال توفير تسهيلات مشتركة قليلة التكلفة على المصرف وتوسيع الخرزينة وعلاقات ودائع الشركات.

وتم تعزيز المحفظة المالية لهذا القطاع بفضل المشاركة في عمليات تمويل مشتركة للمصارف الإقليمية والدولية. كما تمكن المصرف من زيادة محفظة تمويل التجارة بنسبة كبيرة وصلت إلى ٦٨,٨٪ مقارنة بالعام ٢٠١٦ وذلك من خلال التركيز على الأعمال التجارية غير الممولة. كما نجح الفريق في توسيع نطاق شبكة المصارف المراسلة إلى أكثر من ٥٠٠ مصرف حول العالم، وأشرف على تطوير حلول مالية متقدمة خلال هذه الفترة وتتويج حسابات المقاصة بالدولار الأمريكي وترشيد حسابات العملات الأخرى.

ويواصل **قسم الخرزينة** في المصرف تقديم حلول مصرفية شاملة لعملاء قطاعات المؤسسات والشركات والأفراد. وتشمل المنتجات قبول الودائع والحلول الاستثمارية المصممة حسب الطلب، وحلول التحوط وتبادل العملات وتسهيل شراء المواد الخام وإدارة السيولة وتمويل الشركات التابعة ومنتجات أسواق رأس المال. ويعد قسم الخرزينة جزءاً من مجموعة الخدمات المصرفية للشركات، ويعمل على نحو وثيق الصلة مع مدراء العلاقات في قطاع الشركات والخدمات المصرفية الخاصة، لتقديم خدماتها لكافة عملاء المصرف. وفضلاً عن ذلك، يتعاون قطاع الخرزينة مع الفروع المحلية والأجنبية التابعة للمصرف من أجل أنشطة البيع والتمويل المتبادلة.

ويتم توحيد أنشطة الخرزينة مع الأسواق المالية، والمشترقات والاستثمارات الهيكلية، وأسواق رأس المال، والأسهم المحلية ومبيعات الخرزينة. ويتبع قطاع الخرزينة نموذج أعمال متكامل يركز على تلبية احتياجات العملاء، ويلتزم، من خلاله، فريق مبيعات الخرزينة بتقديم كافة المنتجات والخدمات المصرفية المتوافقة مع الشريعة الإسلامية، بدعم من فريق العمل داخل المصرف وفريق الهيكلية ومدراء العلاقات. كذلك يوفر الفريق أسعار الصكوك إلى العملاء من قطاعات المؤسسات والشركات والخدمات المصرفية للأفراد، في كل من الأسواق الرئيسية والثانوية على حد سواء.

وشهد قطاع الخرزينة نجاحاً مميزاً خلال عام ٢٠١٦، حيث واصل نجاحه في جذب وزيادة الودائع من عملائنا خارج قطر. وتمكن قطاع الخرزينة من تنويع مصادر التمويل والأجال، والاستفادة من الأطراف الأخرى والحد من تكاليف التمويل. ونتيجة لذلك نجح قطاع الخرزينة في دعم نمو المصرف والتقيد التام بكافة النسب الاحترازية طوال السنة من خلال إدارة السيولة وميزانية المصرف بكفاءة وفعالية. كما استمر قطاع الخرزينة في كونه المكتتب الرئيسي في الصكوك الإسلامية المحلية التي يصدرها مصرف قطر المركزي.

ونتيجة لمبادرات قطاع الخرزينة والتنسيق مع لجنة إدارة الأصول والخصوم ولجنة التمويل والاستثمار، فقد نجح المصرف في أن يتبوأ مركزاً مرموقاً في السوق من حيث الاحتفاظ بالودائع واستخدامها والمنتجات والرسوم ودخل العملات الأجنبية.

وفي عام ٢٠١٦، كانت هناك الكثير من التحديات مثل السيولة والمنافسة القوية في تسعير الودائع وفي سوق الأسهم المحلي. وحقق قسم

قامت وكالة التصنيف الائتمانية العالمية "فيتش" بتثبيت التصنيف الائتماني طويل الأجل عند 'A+' وكذلك الأمر بالنسبة لوكالة التصنيف الدولية "كايتال انتيليجنس" التي أكدت قوة التصنيف المالي للمصرف عند مستوى "A" مع نظرة مستقبلية ثابتة، ومنحت وكالة ستاندرد أند بورز بدورها المصرف تصنيفاً "A-".

وتواصل مجموعة الموارد البشرية لدى المصرف التزامها بالاستثمار في التدريب على نطاق المصرف، وتنفيذ أفضل الممارسات، وإدارة الأدوار القيادية المهمة. وساهم ذلك في تعزيز الفعالية التنظيمية وبناء ثقافة الأداء العالي.

وفيما يتعلق بالتعليم والتطوير، يحافظ المصرف بفعالية على اتباع سياسة متسقة في تطوير الموارد البشرية من خلال مواصلة توفير برامج تدريب الموظفين ودورات تدريبية ومنح دراسية وبرامج للتعليم العالي، حيث نظم المصرف، خلال العام الماضي أكثر من ٥٠ برنامجاً وفعالية وورشات عمل استفاد منها جميع موظفي المصرف.

وقد نجح المصرف في تقديم دورة تدريب حول النظام المصرفي الجديد T24 في جميع أنحاء المصرف لتدريب وتعليم ودعم جميع الموظفين من أجل النجاح في تبني واستخدام الأنظمة الجديدة، حيث تلقى الموظفون أكثر من ١٥٠٠٠ ساعة تدريب في عام ٢٠١٦. وقد تم إطلاق برنامج تدريبي شامل حول أمن المعلومات يضم أكثر من ١٣ وحدة تعليم إلكتروني تركز على إعداد موظفي المصرف على إدارة التهديدات والهجمات الإلكترونية والإبلاغ عنها.

وواصلت إدارة الخسوم والأصول العاملة في إطار المجموعة المالية عملية المراقبة للتأكد من كون نمو المصرف مدعوماً بشكل جيد برأس المال والسيولة اللازمة. وواصلت المجموعة المالية قيادة أنشطة التخطيط الرأسمالي بما في ذلك تقييم متطلبات رأس المال اللازمة لدعم نمو الأعمال وتأسيس الهيكل الأمثل لرأس المال من أجل تعظيم القيمة للمساهمين. كما نجح المصرف في تنفيذ الإرشادات حول عملية التقييم الداخلي لمدى كفاية رأس المال الجديدة الصادرة عن مصرف قطر المركزي التي تصف المناهج المفصلة لإجراء تقييم شامل لمختلف المخاطر واحتياطات الأمان المالية، وتحرص عملية التقييم الداخلي لمدى كفاية رأس المال المحسنة على الموازنة الوثيقة بين استراتيجية المصرف وخطط الأعمال والمخاطر المرافقة ومستويات رأس المال المطلوبة وخطة رأسمالية لتحقيق ذلك.

وخلال العام، أنهى المصرف إصدار صكوك دائمة إضافية للشريحة الأولى من رأس المال بقيمة ٢ مليار ريال قطري لتعزيز وضع رأس مال المجموعة. وسهلت المجموعة المالية جمع السيولة من أسواق رأس المال العالمية من خلال إيداعات خاصة لصكوك مدتها ٣ سنوات وبقيمة ٣٦٨ مليون دولار أمريكي، مما يجعلها واحدة من أكبر إيداعات الصكوك الخاصة في المنطقة.

وخلال ٢٠١٦، واصلت المجموعة المالية تنسيق العملية مع وكالات التصنيف ونجح المصرف في الحفاظ على التقييمات ضمن نفس المستوى على الرغم من بيئة الاقتصاد الكلي سريعة التطور.



كما شهد عام ٢٠١٦ تحقيق المصرف العديد من الإنجازات وبذله جهداً متواصلًا لجذب المواهب المحلية وتنفيذ مخطط قوى عاملة ناجح لإعداد قادة المستقبل. وكان المصرف أول مؤسسة مالية تطلق تطبيق هاتف جوال مبتكر يهدف إلى تحديد وتدريب المواهب الوطنية ويتبنى أحدث التقنيات العالمية في مجال الموارد البشرية.

وقمنا باعتماد أداة تقييم جديدة للتوظيف تهدف إلى تقييم الكفاءات والمهارات لدى الموظفين الجدد وذلك للتأكد من جودة التوظيف. ونجحتنا في إطلاق برنامج مصرفي المستقبل، وهو برنامج تطوير مهني سريع الوتيرة لتنمية المواهب القطرية في مجال العمليات المصرفية، كما قمنا بتنفيذ نظام رباعي الأبعاد للتحقق من خلفية مقدم الطلب (التوظيف، الخبرة، المصداقية، والتحقق من الخلفية الجنائية) وذلك وفقاً لتوجيهات مصرف قطر المركزي الخاصة بالتقرير ما بعد التدقيق حول الأمن الإلكتروني.

بالإضافة إلى ذلك، شارك المصرف في خمسة معارض توظيف نظمتها جامعات ومؤسسات مرموقة في قطر، كما قمنا بتحويل نظام تقديم طلب التوظيف إلى النظام الرقمي من خلال تصميم تطبيق مختص يعمل على أجهزة iPad، ويستخدم هذا التطبيق بشكل رئيسي لاستقبال عدد ضخم من طلبات التوظيف خلال معرض المهن ويوم المهن في مقر المصرف بالتعاون مع وزارة العمل لدعم استحداث فرص عمل للقوى العاملة المحلية غير الماهرة.

لقد تم تصميم هيكل إدارة المخاطر وإجراءات الحوكمة على مستوى المجموعة بحيث تضمن استقلاليتها عن مجموعات الأعمال التي تقوم بدورها، وتعتبر القدرة على إدارة المخاطر بكفاءة إحدى المميزات الأساسية لدى المصرف، وينبع ذلك من قدرة المصرف على اتباع منهجية فعالة في إدارة أنواع المخاطر المختلفة، ويُعرّف المصرف المخاطر على أنها احتمالية حدوث أي خسارة أو نتائج غير مرغوبة فيما يتعلق بتقلبات الإيرادات الفعلية بالمقارنة مع الإيرادات المتوقعة، وكذلك مدى كفاية رأس المال أو السيولة.

ويعمل المصرف على إدارة المخاطر من خلال الحرص على تحقيق التوازن بين نشاطات وعمليات قطاعات الأعمال من جهة والمخاطر المحتملة من جهة أخرى، وذلك عبر التقيد بالإطار العام المحدد لمدي تقبل المخاطر في مجموعة المصرف ككل.

ومن أهم عناصر منهجية إدارة المخاطر على مستوى المجموعة، هو التأكد من تحديد أهم المخاطر التي تنشأ أو تتنامى والقيام بإدراجها ضمن آليات ونظام إدارة المخاطر القائم من أجل تقييمها وقياسها ومتابعتها واتخاذ ما يلزم من الإجراءات الوقائية والتصحيحية.

وتضمن هذه الإجراءات تكوين رؤية مستقبلية للإدارة، وذلك فيما يخص تقييم المخاطر المحيطة بالمجموعة، إن عملية مراقبة الأنشطة المختلفة بواسطة إدارة المخاطر تساعد على تحديد المخاطر التي تنشأ أو تتنامى، وتشمل وضع آليات المراقبة (فيما يتعلق بالموافقة على منتجات وعمليات ومشاريع أو مبادرات جديدة) وإجراء اختبارات الضغط والتحمل وقياس مستوى المحفظة وأنشطة المراقبة والإبلاغ وأيضاً التقييمات القائمة للقطاع والتطورات التنظيمية فيه.

ويساهم إجراء اختبارات الضغط والتحمل على مستوى المصرف في عملية تقييم الميزانية العامة وكشوفات الدخل والرافعة المالية وتأثير مستوى وقيمة رأس المال الناتج عن مخاطر التعرض وعدم استقرار أو تغيير الربحية، ويقوم مجلس الإدارة ولجان إدارة المخاطر في المصرف باستخدام نتائج الاختبارات المذكورة لدراسة وفهم العوامل المؤثرة ومحركات الأداء المختلفة تحت ظروف الضغط والتحمل، ومراجعة مستويات كفاية رأس المال ونسب الرافعة المالية وغيرها ومقارنتها بالحد الأدنى للمستويات والنسب المطلوبة والمنصوص عليها في اللوائح التنظيمية والتوجيهية الصادرة من الجهات الرقابية، ومقارنتها كذلك بالمستويات والنسب المستهدفة داخلياً من قبل المصرف. ويتم كذلك إدراج نتائج هذه الاختبارات في عملية التقييم الداخلي لمدي كفاية رأس المال (ICAAP) وعمليات التحليل الخاصة بالتخطيط لمكونات رأس المال.

وبعد أن تم تصنيف المصرف كونه مصرف ذو أهمية محلية من قبل مصرف قطر المركزي، تعمل مجموعة المخاطر مع المجموعة المالية في إعداد وتصديق خطة إصلاح ليتم تقديمها لمصرف قطر المركزي. وتتضمن هذه الخطة إطار عمل صارم وشامل لإدارة المخاطر، مما يثبت قدرة المصرف على تحديد أي نوع من المخاطر في الوقت المناسب، وامتلاكه الحوكمة المناسبة لاتخاذ قرارات صائبة في أوانها. كما تبين الخطة خيارات إصلاح موثوق بها تتيح للمصرف تحقيق الإصلاح المنشود وتعزيز موقعه المالي من منظور السيولة ورأس المال.

وضمن مساعي المصرف وتركيزه على المخاطر التشغيلية، أصبح أمن المعلومات وخطة استمرارية العمل من أبرز الأولويات، لذلك، بدأ المصرف العمل بنظام جديد ومتطور لإدارة المخاطر التشغيلية بهدف تعزيز إدارة البيانات وخطة إدارة العمل والقضايا ومؤشرات المخاطر الرئيسية والتقييمات الذاتية للرصد والمخاطر والرقابة. وعمل المصرف على تعزيز السياسات الخاصة بأمن المعلومات وإدارة استمرارية العمل نظراً للتحديات والتطورات الجديدة، وكان تعزيز أمن المعلومات والحماية من الهجمات الإلكترونية من المجالات الرئيسية التي ركز عليها المصرف خلال العام وسيواصل ذلك بغية تخفيض المخاطر المرتبطة بها، علاوة على ذلك، تمت مراجعة خطط إدارة استمرارية العمل للتأكد من مدى حدتها وأهميتها.

وقد عملت مجموعة المخاطر على دعم القطاعات الأخرى في مجموعة المصرف من خلال توفير المساعدة الفنية والإدارية خصوصاً في مجال المخاطر، وقد كان هناك تنسيق وتفاعل وثيق مع جميع الكيانات داخل المجموعة لضمان توافق المخاطر على نحو متنسق، ويتم تطبيق السياسات في جميع أنحاء المجموعة.

وقد أكملت مجموعة المخاطر المراجعة السنوية للسياسات والإجراءات لضمان شموليتها ومواكبتها للمستجدات، وتم إعداد إطار وهيكل عام لبيان المخاطرة، وتم استكمالها بإعداد سياسة منح الائتمان والاستثمار، وهما يمثلان دليلاً إرشادياً لكافة أنشطة المخاطرة في المصرف، بالإضافة إلى ذلك، فإن عملية تطوير الإجراءات التشغيلية هي الآن قيد التنفيذ وذلك بعد تنفيذ تطبيق نظام التشغيل الأساسي الجديد للمصرف في بداية العام لتحسين المراقبة والفعالية.

ومن منظور تنظيمي، حقق المصرف إنجازات جديرة بالملاحظة منها طرح نظام إدارة المخاطر التشغيلية ونظام "أمبيت" لإدارة رأس المال - المتوافق مع معايير بازل ٣، وتطوير نظام مكافحة غسل الأموال ونظام تحقق "اعرف عميلك" لإعداد التقارير التنظيمية وشهادة نزاهة البيانات من ماستر كارد.

وإلى جانب تغييرات وظائف النظام التي فرضتها متطلبات الأعمال، تم إطلاق مجموعة من المبادرات التي تهدف إلى توفير التكاليف.

وتماشياً مع أهمية تعزيز أمن المعلومات، استثمر المصرف في تطوير أنظمة الحماية من التسلل وإدارة أجهزة الجوال وتعزيز الأمن الإلكتروني وحماية البيانات. كما أطلق المصرف حملة توعية للعملاء مصممة لتقديم نصائح حول أمن المعلومات لعامة الناس بأسلوب بسيط ومباشر. كما تم تدريب جميع موظفي المصرف خلال برنامج تعليمي شامل مكون من ١٦ وحدة تعليمية حول مخاطر وتهديدات أمن المعلومات وكيف يمكن الحد منها لحماية أنفسهم وحماية عملاء المصرف. وعلاوة على ذلك، شارك المصرف كراع للمؤتمر السنوي لأمن المعلومات في القطاع المالي الذي نظمه مصرف قطر المركزي في نوفمبر ٢٠١٦.

كما طور المصرف قدرته على التعافي من الكوارث عن طريق اختبار النظام الأساسي الجديد مع جميع أنظمتها المرافقة، في عملية تعافي آلية تقلل وقت التعافي عند الحاجة. وبدل استثمار المصرف المتواصل في البنية التحتية للمعدات والاتصالات على اهتمام المصرف وسعيه للارتقاء بمستوى خدمة العملاء لديه من الناحية التقنية. وشهد العام أيضاً اختيار مكتب خدمات تكنولوجيا المعلومات في المصرف لمزود خدمات تقنية معلومات رائد على أساس اتفاقية مستوى الخدمة.

ويعد فريق إدارة تقديم الخدمة نقطة التواصل مع العملاء في الأمور المعنية بتلقي تعليمات العميل بالإضافة إلى كونه نقطة الاتصال من أجل تسليم البطاقات ودفاتر الشيكات. وتخضع جميع خدماتنا المقدمة من مصادر خارجية إلى المراقبة والإشراف للتأكد من الامتثال لاتفاقيات مستوى الخدمات وتلبية توقعات العملاء على الدوام.

وتتعامل مجموعة المخاطر مع الموجودات المتعثرة وتسعى لمعالجتها أو التخرج منها بأقل الخسائر الممكنة. وخلال هذا العام، حققت درة الدوحة، الشركة التابعة للمصرف، إنجازاً بارزاً حيث تم تحقيق الاستكمال المنتظر للأبراج الخمسة قيد البناء في اللؤلؤة. كما تم بيع واحد من هذه الأبراج خلال العام، أما الأبراج الباقية فهي معروضة حالياً للاستئجار أو البيع.

يستثمر المصرف في قطاع تكنولوجيا المعلومات لتحديث خدماته وتطويرها ليتمكن من خدمة عملائه بصورة أفضل. فقد بدأ المصرف بالعمل بنظام ISLAMICSUITE الحائز على العديد من الجوائز من "تيمنوس" ليكون النظام المصرفي الرئيسي الجديد فيه. وتمكن المصرف، بهذه الخطوة، من التحول السلس من مرحلة استخدام مجموعة متفرقة من الأنظمة المصرفية إلى استخدام منصة تقنية معلومات متكاملة واحدة، وتضمن برنامج التحول التقني، الذي تمكن المصرف من إنجازه في الوقت المحدد وخلال وقت قياسي لهم يتجاوز العامين، واستبدال النظام المصرفي الأساسي في المصرف، شاملاً جميع قطاعات الأعمال، بالإضافة إلى تقديم أنظمة طرفية جديدة وتحديث النظم الحالية في مجالات عمليات الخزينة وإدارة محتوى الشركات وبوالص التحصيل.

كما أسس المصرف وحدة تحويل الأعمال لتعمل على البناء على معلومات النظام والتخطيط لمجموعة مهارات التنفيذ المكتسبة من برنامج التحول المصرفي الأساسي. وبفضل هذه الوحدة، يتم الآن جني الثمار في قطاع تقنية المعلومات من خلال تعزيز تقديم الخدمات وتحقيق كفاءة أفضل.

وفي إطار تنفيذ العمليات، تم التركيز على تثبيت الإجراءات الروتينية فوراً بعد الانتقال إلى النظام المصرفي الأساسي الجديد. وقد اغتنم المصرف هذه الفرصة لتبسيط تدفق العمليات والاستفادة من وظيفة النظام الجديد لأتمتة وتسريع أوقات تقديم الخدمات. وقد أثمرت جهود إعادة الهندسة من حيث القدرة على التعامل مع حجم أكبر من العمليات بمصادر أقل.

وخلال العام، تم تقديم مجموعة من المبادرات والمشاريع التي عززت الجانب التكنولوجي وشكلت إضافة إلى خدمات الأعمال التي تستهدف قاعدة عملاء المصرف مثل تقديم بطاقات المرافقة التجارية الجديدة وبطاقات الخصم الخاصة بالتجارة الإلكترونية وخدمة الإصدار الفوري للبطاقات. فضلاً عن ذلك، تم إطلاق مبادرات جديدة أخرى مثل نظام معالجة الأجور ونظام كشف حساب العملاء ونظام إدارة الموجودات ونظام إدارة الحضور، والتي عالجت جوانب الخدمة من المنظورين الداخلي والخارجي.

وتم إعداد مركز للتميز لإدارة المبادرات والمشاريع ذات الأولوية القصوى التي تهدف لاستقطاب أفضل الممارسات والتركيز على تحقيق إنجازات رائدة في السوق في مجال إدارة العمليات وتقديم الخدمات. وتم إيلاء أهمية خاصة لجوانب الرقابة من خلال تخصيص قطاع تسويات مركزي والاهتمام بأي مشكلة يواجهها العميل من خلال تحليل جذور المشكلة.



# التصنيف والجوائز

## التصنيف الائتماني

### تصنيف فتنش - أبريل ٢٠١٦

قامت وكالة التصنيف الائتمانية العالمية "فيتنش" بتثبيت تصنيف المصرف الائتماني طويل الأجل عند 'A+' مع نظرة مستقبلية مستقرة، وتصنيف القدرة الاستثمارية Viability Rating للمصرف عند 'bbb'، ويعكس تصنيف الوكالة قوة علامة المصرف التجارية في قطر، وجودة الأصول ومثانة المحفظة التمويلية والسيولة التي تمتاز بتنوعها مقارنة بالبنوك الأخرى. كما يأخذ التصنيف في الاعتبار أرباح المصرف، وقوة النسب الرأسمالية والتحسين في نسب التغطية، وأصبحت تصنيفات وكالة "فيتنش" للمصرف كالتالي: تصنيف ائتماني قصير الأجل عند 'F1'، وتأکید تصنيف الدعم عند الدرجة '1'، وتصنيف الدعم الحكومي عند 'A+' وتثبيت تصنيف برنامج المصرف لإصدار الصكوك عند 'A+' وتصنيف شهادات الائتمان غير المضمونة عند 'A+'.

### تصنيف كابيتال انتلجينس - أبريل ٢٠١٦

تثبتت وكالة التصنيف الدولية "كابيتال انتلجينس" تصنيف المصرف عند مستوى "A"، ورفعت مستوى التوقعات إلى "مستقر" على ضوء التصنيف القوي للوضع المالي للمصرف عند مستوى (A)، كما تم تصنيف موقف العملات الأجنبية عند مستوى على المدى الطويل و المدى المتوسط عند (A) و (A2) مما يعكس القوة المالية الفعلية للمصرف. بناء على إمكانات قوة الاقتصاد القطري واستمرار الدعم الحكومي للمصارف القطرية.

### تصنيف ستاندرد أندبوردز - مايو ٢٠١٦

قامت وكالة ستاندرد أندبوردز العالمية للتصنيف الائتماني، بتثبيت التصنيف الائتماني للمصرف طويل الأجل وقصير الأجل عند مستوى "(A/2-A)"، ويعكس ذلك صلابة المكانة المالية واستراتيجية الأعمال الخاصة بالمصرف وقوة العلامة التجارية للمصرف في دولة قطر ومثانة موقف الإيرادات وكفاية القاعدة الرأسمالية وموقف السيولة. وقد قامت وكالة ستاندرد أندبوردز بمراجعة النظرة المستقبلية إلى سلبية وذلك لتوقع ضغوط على البيئة التشغيلية للبنوك في دولة قطر.

## الجوائز العالمية:

ونظراً لأدائه المتميز وإبتكاراته المستمرة، حصل المصرف على إشادة وتقدير العديد من المجلات والتقارير المالية الدولية المرموقة بصفته مصرفاً رائداً في المنطقة:

- جائزة "أفضل مصرف في قطر" من مجلة يوروموني لعام ٢٠١٦
- جائزة "أفضل مصرف إسلامي في الشرق الأوسط ٢٠١٦" من مجلة "ذي بانكر" التابعة لمجموعة الفاينانشال تايمز العالمية
- جائزة "أفضل مصرف إسلامي في قطر" لعام ٢٠١٦ من مجلة "ذي بانكر" التابعة لمجموعة الفاينانشال تايمز العالمية
- جائزة "أفضل مصرف تجزئة إسلامي في العالم ٢٠١٦" من مجلة غلوبال فاينانس
- جائزة "أفضل مصرف إسلامي في قطر لعام ٢٠١٦" من مجلة غلوبال فاينانس
- جائزة أفضل مصرف إسلامي في قطر لعام ٢٠١٦ من المؤتمر العالمي للمصارف الإسلامية
- جائزة "أفضل صفقة صكوك في العام" بعد صفقة صكوك الشريحة الأولى الاضافية لرأس المال بقيمة ٢ مليار ريال قطري من مجلة "أخبار التمويل الإسلامي"
- جائزة أفضل رئيس تنفيذي للسيد باسل جمال بين الرؤساء التنفيذيين للشركات المدرجة في بورصات دول مجلس التعاون الخليجي لعام ٢٠١٦ من قبل مجلة TRENDS وجامعة INSEAD

# مجموعة المصرف

## الشركات الشقيقة والتابعة المحلية

### كيو إنفست

مرخص من مركز قطر للمال منذ مايو ٢٠٠٧ مع رأسمال معلن بقيمة مليار دولار أمريكي. كيو إنفست هو المؤسسة المالية الأكبر التي باشرت عملياتها في مركز قطر للمال ويملك فيها المصرف نسبة ٥٠,١٣٪.



### الجزيرة للتمويل

تأسست الشركة عام ١٩٨٩ ويملك فيها المصرف ٣٠٪، والأوقاف ٢٠٪ بالإضافة إلى مساهمين آخرين مثل شركة قطر للتأمين ومصرف قطر الوطني. تعمل الجزيرة للتمويل جاهدة على تلبية احتياجات العملاء وتوفير لهم أفضل الحلول المتوافقة مع الشريعة الإسلامية.



### عقار للتطوير والاستثمار العقاري

تأسست عام ٢٠٠٠ كمشروع مشترك يتوافق، مع الشريعة الإسلامية حيث يملك المصرف ٤٩٪ من أسهم الشركة، في حين تملك أوقاف ٣٤٪، أما وزارة الأوقاف والهيئة العامة لشؤون القاصرين فتملكان ١٧٪.



### شركة ضمان للتأمين الاسلامي (بيمه)

تأسست في سبتمبر من عام ٢٠٠٩ وهي شركة تأمين مساهمة قطرية خاصة ومقفلة تعمل طبقاً لأحكام الشريعة الإسلامية ومرخص لها العمل في مختلف أنواع التأمين (العام والتكافل). مؤسسو الشركة هم: المصرف بنسبة مساهمة تبلغ ٢٥٪ وشركة قطر للتأمين بحصة تبلغ ٢٥٪ ومصرف الريان بنسبة قدرها ٢٠٪ وبروة للتطوير العقاري بنسبة ٢٠٪ وكيو إنفست بنسبة ١٠٪.



### شركة درة الدوحة

شركة درة الدوحة للاستثمار والتطوير العقاري، شركة تعمل في مجال النشاط العقاري في قطر ويملك المصرف حوالي ٤٠٪ من أسهم الشركة.



## شبكة المصرف الدولية

أسس المصرف حضوراً في أسواق خارج قطر لتلبية الاحتياجات المالية لعملائه القطريين خارج البلاد:

### QIB UK

تأسس عام ٢٠٠٨ وهو مملوك بالكامل للمصرف، ويقدم خدماته لكبار المستثمرين وأصحاب الثروات القطريين والخليجيين في المملكة المتحدة.



### بيت التمويل العربي

تأسس عام ٢٠٠٤، وهو أول مصرف إسلامي شامل في لبنان. أدت إعادة الهيكلة عام ٢٠١٢ إلى تركيز عمليات المصرف في أربعة مواقع استراتيجية، وأسفر عن نموذج أعمال يتميز بالكفاءة والاستدامة



### بنك التمويل الآسيوي

تم افتتاحه في ماليزيا عام ٢٠٠٧، وهو يعتبر منفذ المصرف إلى الأسواق الآسيوية.



### المصرف - السودان (فرع واحد)

تأسس في يوليو ٢٠١٣ ويقدم خدمات تمويلية متوافقة مع الشريعة الإسلامية لكبرى الشركات.





# المسؤولية الاجتماعية

بوصفه رائداً للصيرفة الإسلامية وشريكاً فعالاً يقدم دعماً متواصلاً للفعاليات المجتمعية، يضع المصرف المسؤولية الاجتماعية في قمة أولوياته. وينعكس هذا في مساهمات المصرف الكبيرة في دعم النشاطات البشرية والصحية والتعليمية والرياضية في إطار برامجه المتعلقة بالمسؤولية الاجتماعية. وتضمنت مبادرات المسؤولية الاجتماعية الأخيرة للمصرف ما يلي:

- وضع برنامجاً موجهاً لطلاب الثانوية تحت عنوان "المعرفة المالية"، يحاضر به الرئيس التنفيذي للمجموعة وكبار المسؤولين بالمصرف.
- منح دراسية وتدريب عملي في المصرف للطلاب القطريين، خلال دراستهم الجامعية بجامعات الدولة.
- تنظيم يوم مهني بالتعاون مع وزارة العمل والشؤون الاجتماعية، لضم الكفاءات القطرية الراغبة بالانضمام إلى أسرة المصرف.
- تنظيم يوم للتبرع بالدم بالتعاون مع مؤسسة حمد الطبية، للموظفين وعائلاتهم وعملاء المصرف.
- دعم فعاليات خيرية ورياضية (في قطر)، كمؤسسة رائدة ضمن رؤية قطر ٢٠٣٠.
- نشاطات متنوعة للجنة الزكاة في المصرف

يدرك مصرف قطر الإسلامي أن المسؤولية الاجتماعية هي مفهوم إداري تعمل بموجبه الشركات على إدماج النواحي الاجتماعية والبيئية في إدارة أعمالها وتعاملاتها مع شركائها.

الحكومة

تقرير



## المقدمة

إعادة تخطيط الهيكل التنظيمي للمؤسسة مع وضع وصف وظيفي لجميع الوظائف يحدد بوضوح الصلاحيات والمسؤوليات ومتطلبات رفع التقارير الداخلية والخارجية ذات الصلة بأعمال التدقيق، والمخاطر والامتثال، كما يحدد مسؤوليات مجلس الإدارة، وميثاق عمله، واختصاصات جميع اللجان التابعة له، فضلاً عن اللجان التنفيذية.

ويحدد الإطار العام للحوكمة/ نهج الإدارة للشركات أيضاً مبادئ وسياسات عامة واضحة المعالم، وضوابط التعامل مع الأطراف المعنية، وتضارب المصالح، والمعاملات مع الأطراف المختلفة، إضافة لمواثيق قواعد الأخلاق وقواعد السلوك، ومعايير السلوك المهني لأعضاء المجلس.

وقياماً من المصرف بمسؤولياته حيال المساهمين، فقد اعتمد مجلس إدارته المعايير التالية في إطار موضوع الحوكمة/ نهج الإدارة للشركات، ويعكس هذا تقرير عن الحوكمة/ نهج الإدارة للشركات بالمؤسسة حقيقة مؤداها أنه يحرص في جميع الأوقات على أفضل الممارسات في هذا المجال، وأن هذه الممارسات تؤمن الرقابة والإدارة الفعالة للمصرف.

إن الحوكمة/ نهج الإدارة للشركات هي مسألة ذات أهمية حيوية وتعتبر جزءاً أساسياً من أعمال مصرف قطر الإسلامي (المصرف)، يلتزم المصرف بالممارسات الراسخة للحوكمة/ نهج الإدارة للشركات التي تضع أسس الحقوق والمسؤوليات لكل من مساهمي المصرف، ومجلس الإدارة والإدارة التنفيذية لممارسة رقابة وإدارة فعالة للمصرف على نحو يعزز من القيمة للمساهمين.

يلتزم المصرف بتطبيق قواعد الحوكمة/ نهج الإدارة/ نهج الإدارة السليمة للشركات باعتبارها جزءاً لا يتجزأ من ثقافته في إدارة أنشطته اليومية الاستراتيجية، وبالإضافة إلى تعزيز ثقافته فيما يتعلق بالمؤسسات والشركات، تهدف ممارسات الحوكمة/ نهج الإدارة للشركات التي تطبقها المؤسسة إلى تحسين ضوابطها الداخلية والخارجية.

لقد وضع المصرف بالفعل إطاراً رسمياً للحوكمة/ نهج الإدارة للشركات يغطي جميع جوانب الحوكمة/ نهج الإدارة بمصرف قطر الإسلامي، حيث شمل اعتماد وتنفيذ مجموعة متكاملة من السياسات والإجراءات، والتحول التنظيمي الشامل الذي يتضمن

## الهيكل التنظيمي

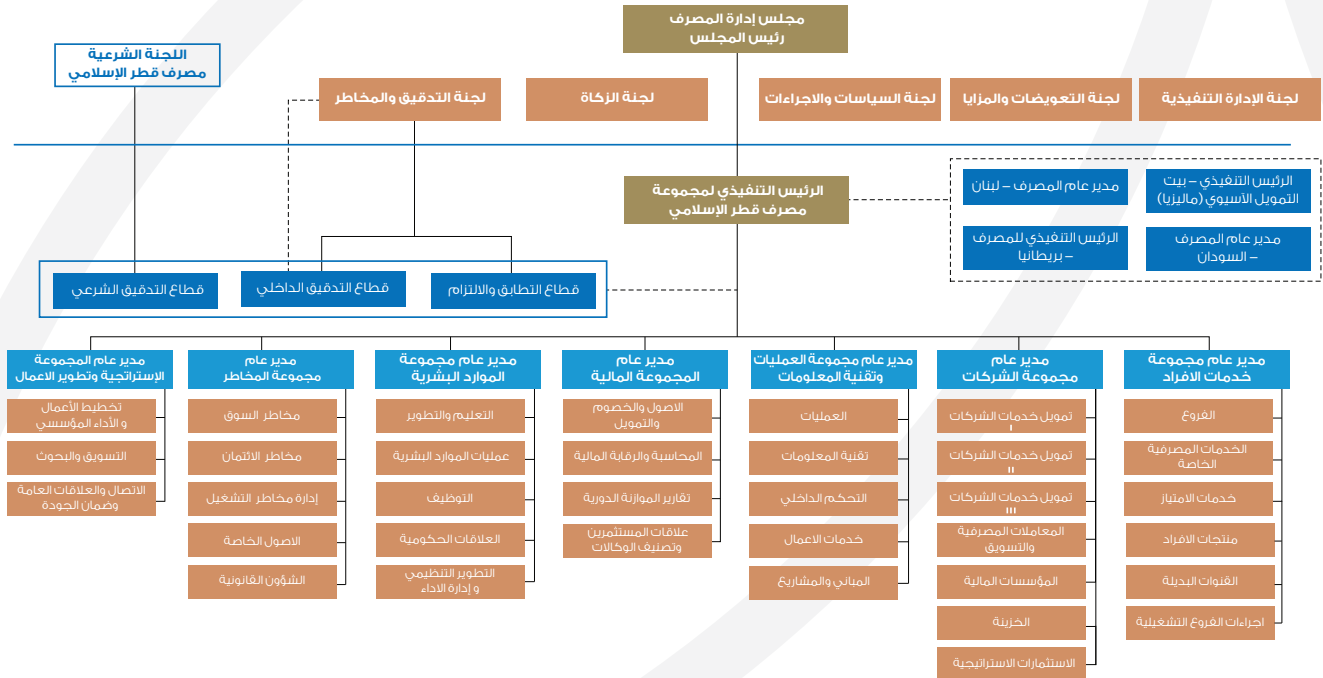

- لا يجوز أن يشغل نفس الشخص منصب رئيس مجلس الإدارة والعضو المنتدب في آن واحد.
- يتعين على أعضاء مجلس الإدارة التمتع بالدراسة والخبرة المناسبين لتأدية مهامهم بصورة فعّالة لما فيه مصلحة الشركة، كما يتعين عليهم إعطاء الوقت والاهتمام الكافيين لمهمتهم كأعضاء في مجلس الإدارة.

كذلك ينبغي أن يتوافر للمجلس في مجمله القدر الكافي من المعرفة المهنية والخبرة التجارية، والإلمام بأصول صناعة العمل المصرفي والمعرفة والدراسة المالية الكافية لتمكينه من الاضطلاع بمسؤولياته، وأن تتوافر لأعضائه الخبرة والمهارات الفنية اللازمة لتحقيق الصالح العام للمؤسسة على أفضل وجه.

### انتخاب وتعيين أعضاء المجلس

يقوم المجلس باستعراض المهارات المناسبة والخصائص المطلوب توافرها في أعضاء مجلس الإدارة من حين لآخر وشروط الأهلية للمرشحين المحتملين لعضوية المجلس، ويتم اختيار أعضاء مجلس الإدارة بالانتخاب المباشر وفق المعايير المحددة في النظام الأساسي للمصرف، وقانون الشركات وفق المادة (٩٦) التي تنص على أن انتخاب المجلس سيكون بالإقتراع السري وعند التصويت يكون للسهم الواحد صوت واحد من بين المساهمين الراغبين في الترشح شرط انطباق الشروط المقررة عليهم، وبحسب أغلبية الأصوات الحائزين عليها هذا، وتسقط عضوية مجلس الإدارة لدى وقوع حوادث معينة منها، من بين أمور أخرى، إيداع عضو المجلس بجريمة مخلة بالشرف أو خيانة الأمانة أو إشهار إفلاسه.

وطبقاً للمادة رقم (١٠) من أحكام نظام حوكمة الشركات الصادر عن هيئة قطر للأسواق المالية فإن واجبات أعضاء مجلس الإدارة غير التنفيذييين تتضمن:

- المشاركة في اجتماعات مجلس الإدارة وإعطاء رأي مستقل حول مسائل الإستراتيجية والسياسة والأداء والمساءلة والموارد والتعيينات الأساسية ومعايير العمل.
- ضمان إعطاء الأولوية لمصالح المصرف والمساهمين في حال حصول أي تضارب للمصالح.
- المشاركة في لجنة التدقيق.
- مراقبة أداء المصرف في تحقيق غاياتها وأهدافها المتفق عليها ومراجعة التقارير الخاصة بأدائها بما فيها التقارير السنوية والنصف السنوية والربعية.
- الإشراف على تطوير القواعد الإجرائية الخاصة بحوكمة الشركة للإشراف على تطبيقها بشكل يتوافق وتلك القواعد.
- إتاحة مهاراتهم وخبراتهم واختصاصاتهم المتنوعة ومؤهلاتهم لمجلس الإدارة أو لجانه المختلفة من خلال حضورهم المنتظم لإجتماعات المجلس ومشاركتهم الفعّالة في الجمعيات العمومية وفهمهم لأراء المساهمين بشكل متوازن وعادل.
- يجوز لأكثرية أعضاء المجلس غير التنفيذييين طلب رأي مستشار مستقل على نفقة المصرف، فيما يتعلق بأي مسألة تخص المصرف.

طبقاً للمادة رقم (٣٠) من أحكام نظام حوكمة الشركات الصادر عن هيئة قطر للأسواق المالية فإن إعداد هذا التقرير قد اعتمد على إتزام المصرف بالممارسات الراسخة للحوكمة والتي تضع أسس الحقوق والمسؤوليات لكل من مساهمي المصرف، مجلس الإدارة والإدارة التنفيذية لممارسة الرقابة الفعّالة للمصرف على نحو يعزز من القيمة للمساهمين ويتمثل ذلك في:

- وضع نموذج عام لتقرير الحوكمة تشترك به دائرة الإمتثال بلجنة التدقيق وإدارة السياسات بمجموعة المخاطر وإدارة الإعلام والتسويق وذلك بالتنسيق الكامل مع الإدارة العليا.
- تم تقييم إجراءات الحوكمة دورياً بالمصرف وتصويب ما يلزم للإتزام بإجراءات الحوكمة.
- اللجان التابعة لمجلس الإدارة، فضلاً عن اللجان التنفيذية والتي من شأنها تحسين ممارسات الحوكمة.
- الإلتزام بمواثيق قواعد الأخلاق وقواعد السلوك، ومعايير السلوك المهني.

وكما يرد في سياق هذا التقرير إلتزام المصرف بنود المادة المذكورة من توضيح للإجراءات أو عند وجود مخالفات وإيضاً إلتزام بها مجلس إدارة المصرف وأعضاء مجلس الإدارة واللجان وإجراءات وإدارات الرقابة الداخلية.

## دور مجلس الإدارة وأعضاء المجلس

طبقاً للمادة رقم (٥) من أحكام نظام حوكمة الشركات الصادر عن هيئة قطر للأسواق المالية فيتولى المجلس الإشراف على تسيير أعمال المصرف، وهو مسؤول أساساً عن تأمين هيمنة الحوكمة/ نهج الإدارة الفعّلية على الشؤون الحيوية للمصرف، بما في ذلك تعيين الإدارة التنفيذية، الموافقة على استراتيجيات الأعمال التجارية، تقييم الأداء وتقييم المخاطر الرئيسية التي تواجه المصرف.

ويتعين على المجلس لأجل القيام بتلك الواجبات، ممارسة الحوكمة/ نهج الإدارة بما يحقق مصلحة المصرف على أفضل وجه، وهو يعول في سبيل ذلك على إدارة المصرف التنفيذية لتطبيق الإستراتيجيات المعتمدة للمؤسسة، وإيجاد الحلول للمسائل التنفيذية اليومية، والحفاظ على وتعزيز معايير أخلاقية عالية. وتحقيقاً لهذه المقاصد، يعقد مجلس الإدارة ما لا يقل عن ستة اجتماعات سنوية بحد أدنى، حيث يقوم باستعراض واعتماد الميزانية السنوية، وخطط العمل، وجميع النفقات الرأسمالية، كما يستعرض الإنجازات التي تحققت في ضوء إستراتيجية المصرف ويدخل عليها ما يراه من تعديلات جوهرية حسب ما هو مطلوب وكذلك فمن مسؤولية مجلس الإدارة ضمان الإطار الرقابي العام الذي يغطي مجالات إدارة المخاطر والتدقيق الداخلي والامتثال.

### تشكيل مجلس الإدارة

طبقاً للمادة رقم (٩) من أحكام نظام حوكمة الشركات الصادر عن هيئة قطر للأسواق المالية يكون اختيار وتشكيل المجلس طبقاً لما يقضى به النظام الأساسي للمصرف، وحسب مواد قانون الشركات، لذا فإن تشكيله يخضع لما يلي:

- يجب أن يتضمن المجلس أعضاء تنفيذيين وأعضاء غير تنفيذيين وأعضاء مستقلين وذلك بهدف ضمان عدم تحكم شخص واحد أو مجموعة صغيرة من الأشخاص في قرارات المجلس.
- يجب أن يكون ثلث أعضاء مجلس الإدارة على الأقل أعضاء مستقلين ويجب أن تكون أكثرية الأعضاء أعضاء غير تنفيذيين.

طبقاً للمادة رقم (٧) من أحكام نظام حوكمة الشركات الصادر عن هيئة قطر للأسواق المالية فيوجد بالمصرف فصل تام بين مناصبي رئيس مجلس الإدارة والرئيس التنفيذي وهناك شخص معين لكل منصب.

طبقاً للمادة رقم (٨) من أحكام نظام حوكمة الشركات الصادر عن هيئة قطر للأسواق المالية فإن رئيس مجلس الإدارة يكون مسؤولاً عن حسن سير عمل مجلس الإدارة بطريقة مناسبة وفعالة بما في ذلك حصول أعضاء مجلس الإدارة على المعلومات الكاملة والصحيحة وفي الوقت المناسب كما تتضمن واجباته ما يلي:

- التأكد من قيام المجلس بمناقشة جميع المسائل الأساسية بشكل فعال وفي الوقت المناسب.
- الموافقة على جدول أعمال كل اجتماع من اجتماعات مجلس الإدارة مع الأخذ بعين الاعتبار أي مسألة يطرحها أي عضو من أعضاء مجلس الإدارة، ويجوز أن يفوض الرئيس هذه المهمة إلى عضو في المجلس، غير أن الرئيس يبقى مسؤولاً عن قيام عضو المجلس المذكور بهذه المهمة بطريقة مناسبة.
- تشجيع جميع أعضاء المجلس على المشاركة بشكل كلي وفعال في تصريف شئون المجلس لضمان قيام المجلس بما فيه مصلحة المصرف.
- ضمان التواصل الفعلي مع المساهمين وإيصال آرائهم إلى مجلس الإدارة.
- السماح لأعضاء المجلس غير التنفيذيين، بصورة خاصة بالمشاركة الفعالة وتشجيع العلاقات البناءة بين أعضاء المجلس التنفيذيين وغير التنفيذيين.
- ضمان إجراء تقييم سنوي لأداء المجلس.

طبقاً للمادة رقم (٤) من أحكام نظام حوكمة الشركات الصادر عن هيئة قطر للأسواق المالية فإن المصرف قد اعتمد ميثاقاً لأعضاء مجلس الإدارة يحدد بالتفصيل مهام المجلس ومسؤولياته وواجبات أعضاء مجلس الإدارة مع التزامهم الكامل بالتقيد بها.

وتكون مسؤوليات رئيس وأعضاء مجلس الإدارة بحسب ما هو محدد في النظام الأساسي للمصرف، وطبقاً للوائح والجراءات التي يصدرها المجلس بين الحين والآخر مع مراعاة الالتزام بالمادة رقم (٦) من أحكام نظام حوكمة الشركات والذي يبين واجبات أعضاء مجلس الإدارة الإستثنائية كالتالي:

- يدين كل عضو في مجلس الإدارة للشركة بواجبات العناية والإخلاص والتقيد بالسلطة المؤسسية كما هي محددة في القوانين واللوائح ذات الصلة بما فيها هذا النظام وميثاق المجلس.
- يتعين على أعضاء مجلس الإدارة العمل دائماً على أساس معلومات واضحة وبحسن نية وبالعناية والاهتمام اللازمين ولمصلحة الشركة والمساهمين كافة.
- يتعين على أعضاء مجلس الإدارة العمل بفاعلية للالتزام بمسؤولياتهم تجاه الشركة.

## مجلس إدارة المصرف

كما في ٣١ ديسمبر ٢٠١٦، فإن مجلس إدارة المصرف يتألف من الأعضاء التالية أسماؤهم:

الإسم	صفة العضوية	صفة	عدد الأسهم	نسبة من رأس مال المصرف
الشيخ/ جاسم بن حمد بن جاسم بن جبر آل ثاني ويمثل شركة المرقاب كابيتال	رئيس مجلس الإدارة	تنفيذي – غير مستقل	10,867,109	4.60%
السيد/ عبد اللطيف بن عبد الله آل محمود ويمثل مجموعة دار الشرق	نائب رئيس مجلس الإدارة	غير تنفيذي – غير مستقل	325,000	0.14%
السيد/ محمد بن عيسى المهدي	عضو مجلس الإدارة	غير تنفيذي – غير مستقل	250,000	0.11%
السيد/ عبدالرحمن عبدالله عبدالغني آل عبدالغني	عضو مجلس الإدارة	غير تنفيذي – غير مستقل	250,636	0.11%
السيد/ منصور محمد عبد الفتاح المصلح	عضو مجلس الإدارة	غير تنفيذي – غير مستقل	385,388	0.16%
السيد/ عيسى بن ربيعة الكواري ويمثل شركة الكرة الذهبية	عضو مجلس الإدارة	غير تنفيذي – غير مستقل	1,502,225	0.64%
السيد/ عبد الله بن سعيد العيدة ويمثل شركة بروق التجارية	عضو مجلس الإدارة	غير تنفيذي – غير مستقل	1,969,110	0.83%
السيد/ ناصر راشد سريع الكعبي ويمثل آل سريع القابضة	عضو مجلس الإدارة	غير تنفيذي – غير مستقل	250,000	0.11%
الشيخ/ علي بن غانم بن علي آل ثاني ويمثل مجموعة علي بن غانم آل ثاني	عضو مجلس الإدارة	غير تنفيذي – غير مستقل	250,000	0.11%

## الشيخ جاسم بن حمد بن جاسم بن جبر آل ثاني رئيس مجلس الإدارة

عضو في مجلس إدارة المصرف منذ ٢٠٠٤/٦/٢٢، وأصبح رئيساً للمجلس منذ أبريل ٢٠٠٥، تخرج من كلية ساند هيرست العسكرية الملكية في المملكة المتحدة، وتلقى مجموعة من مستويات التدريب العالية في القيادة، يرأس مجلس إدارة Q Invest أول مصرف استثماري إسلامي في قطر، ورئيس لمجلس إدارة شركة الضمان للتأمين الإسلامي، كما إنه يشغل عضوية مجالس إدارات عديدة من المؤسسات والشركات المالية والاستثمارية مثل قطر للملاحة، وقطر للتأمين وكريدي سويس-زيورخ.

## السيد / عبد اللطيف بن عبد الله آل محمود نائب رئيس مجلس الإدارة

عضو في مجلس إدارة المصرف منذ أبريل ١٩٩٦، نال درجة البكالوريوس في الاقتصاد وإدارة الأعمال من جامعة سياتل باسيفيك بالولايات المتحدة الأمريكية عام ١٩٨٢، تدرج في عدة وظائف قيادية في قطر للبتروول منذ تخرجه حتى عام ٢٠٠٢، شغل عضوية مجلس إدارة شركة الجزيرة للتمويل ورئيساً تنفيذياً لها حتى ٢٠٠٨، وترأس لجنة التدقيق بالمصرف في الفترة من ٢٠٠١ حتى ٢٠٠٥، شارك في العديد من المؤتمرات والملتقيات العلمية في مجال إنتاج الطاقة، إضافة إلى الموضوعات المتعلقة بالعمل المصرفي الإسلامي، ويشغل حالياً موقع الرئيس التنفيذي لدار الشرق للطباعة والنشر والتوزيع، كما رأس تحرير صحيفة الشرق خلال الفترة من عام ٢٠٠٣ وحتى عام ٢٠١٠.

## السيد / محمد بن عيسى المهدي عضو مجلس الإدارة

عضو في مجلس إدارة المصرف منذ عام ١٩٩٦، ورئيس لجنة التدقيق والمخاطر وعضو لجنة المزايا والتعويضات في المصرف، نال درجة البكالوريوس في إدارة الأعمال من جامعة القاهرة عام ١٩٧٧، كما اجتاز درجة الماجستير في الإدارة من جامعة سياتل بالولايات المتحدة الأمريكية عام ١٩٨٣، تقلد عدة مناصب إدارية بالديوان الأميري بدولة قطر، وأصبح وزيراً للشؤون مجلس الوزراء في الفترة من عام ٢٠٠٢ حتى ٢٠٠٥ حيث تفرغ لأعماله الخاصة، يشغل حالياً بالإضافة إلى مسؤولياته في المصرف عضوية مجلس إدارة شركة (أوريدو).

## السيد / عبدالرحمن عبدالله عبدالغني آل عبدالغني عضو مجلس الإدارة

عضو في مجلس إدارة المصرف منذ أبريل ١٩٩٦، وعضواً في اللجنة التنفيذية ولجنة السياسات بالمصرف، نال درجة البكالوريوس بمرتبة الشرف من جامعة بوسطن بالولايات المتحدة الأمريكية، شغل عضوية مجالس إدارات عدة شركات وطنية منها القطرية للصناعات التحويلية والشركة المتحدة للتنمية، ويمتلك السيد/عبدالغني خبرة وكفاءة عالية في مجال إدارة الأعمال والاستثمارات المتنوعة، ويرأس مجلس إدارة مجموعة شركات عبدالله عبدالغني وأولاده للتجارة والمقاولات.

## السيد / منصور محمد عبد الفتاح المصلح عضو مجلس الإدارة

عضو في مجلس إدارة المصرف منذ أبريل ١٩٩٦، وعضواً في عدة لجان منها اللجنة التنفيذية ولجنة الزكاة بالمصرف، حاصل على درجة البكالوريوس في علم الاجتماع من جامعة قطر، شغل عدة مناصب في وزارتي الداخلية والدفاع وانتقل حالياً إلى الأمانة العامة لرئاسة مجلس الوزراء وله العديد من الأنشطة والأعمال الاستثمارية في مجال العقارات كما سبق له إن شغل رئيس مجلس إدارة شركة عقار وعضوية العديد من مجالس الإدارة، يشغل حالياً عضوية مجلس إدارة شركة الجزيرة للتمويل.

## السيد / عيسى بن ربيعة الكواري عضو مجلس الإدارة

عضو في مجلس إدارة المصرف منذ أبريل ٢٠٠٢، صاحب خبرة وتجربة رصينة في الشأن العام، يشغل حالياً موقع نائب رئيس مجلس الشورى القطري، وهو عضواً فيه منذ عام ١٩٩٠، ويشغل عضوية العديد من اللجان الرسمية التابعة لوزارة الداخلية، ولجنة الشكاوي والتعويضات بوزارة الشؤون البلدية والزراعة، وهو أحد قدامى موظفيها، له نشاط إقتصادي واسع في مجال التجارة والمقاولات والنقلات وتوزيع منتجات النفط.

## السيد / عبد الله بن سعيد العبيدة عضو مجلس الإدارة

عضو في مجلس إدارة المصرف منذ أبريل ٢٠٠٥، وعضواً في لجنة التدقيق ولجنة المزايا والتعويضات، له خبرة طويلة في الإدارة والتنظيم، تلقى تدريباً مطولاً وبرامج متعددة في الإدارة في مراكز متخصصة في بريطانيا، يشغل حالياً منصب المدير العام لشركة بروق للاستثمار وله تجارب وممارسات متعددة في النشاط الاستثماري والعقاري، وإضافة إلى هذه الأنشطة فهو نائب رئيس مجلس إدارة نادي السيلية.

## السيد / ناصر راشد الكعبي عضو مجلس الإدارة

عضو في مجلس إدارة المصرف منذ مارس ٢٠٠٨، ويشغل عضوية عدة لجان فيه منها اللجنة التنفيذية ويرأس لجنة المزايا والتعويضات، صاحب تجربة واسعة وخبرة عالية في مجال الأعمال وتأسيس الشركات منذ مطلع السبعينات من القرن الماضي، وهو المؤسس والمالك لمجموعة آل سريع القابضة التي تضم عدة شركات في تخصصات مختلفة، عضواً في مجلس الشورى منذ عام ١٩٩٥، وعضواً في الهيئة الاستشارية للمجلس الأعلى لمجلس التعاون لدول الخليج العربية، فضلاً عن ذلك فقد سبق له إن شغل عضوية العديد من مجالس الإدارة ( منها شركة عقار) واللجان المتخصصة ذات العلاقة بنشاطه في مجال الأعمال والتطوير العقاري.

## الشيخ / علي بن غانم بن علي آل ثاني

حاصل على ماجستير إدارة من جامعة كامبردج، رئيس مجلس إدارة مجموعته علي بن غانم آل ثاني ونائب رئيس مجلس إدارة غانم القابضة وعضو مجلس إدارة ثلاث شركات مساهمة هي: السلام القابضة والدوحة للتأمين إضافة إلى المصرف الذي انضم إليه في فبراير ٢٠١٤، ونائب رئيس مجلس إدارة مجموعة الاستثمارات الخليجية وعضو مجلس إدارة المتحدة للتنمية سابقاً، وعضو مؤازر في مركز دراسات الوحدة العربية وله مقالات منشورة بجريدة الراية وعدة إصدارات.

## شؤون أخرى :

\* تضارب المصالح :

طبقاً للمادة رقم (١٣) من أحكام نظام حوكمة الشركات الصادر عن هيئة قطر للأسواق المالية فيتم الالتزام بسياسة تضارب المصالح وتعاملات الأشخاص ذوي العلاقة:

- اعتماد وإعلان قواعد وإجراءات عامة تحكم الدخول في أي صفقة تجارية مع طرف ذي علاقة (سياسة الشركة فيما يتعلق بالأطراف ذات العلاقة) وفي مطلق الأحوال ، لا يجوز الدخول في أي صفقة تجارية مع طرف ذي علاقة (أو التعاقد معه) إلا مع المراعاة التامة للسياسة المتعلقة بالأطراف ذات العلاقة . وتضمن هذه السياسة مبادئ الشفافية والإنصاف والإفصاح مع اشتراط الموافقة على أي صفقة مع طرف ذي علاقة من قبل أكثرية أصوات المساهمين على أن لا يشارك الطرف المعني ذو العلاقة في التصويت .
- في حالة طرح أي مسألة تضارب مصالح أو أي صفقة تجارية بين المصرف وأحد أعضاء مجلس الإدارة أو أي طرف ذي علاقة له علاقة بهذا العضو ، خلال اجتماع المجلس ، يجب مناقشة الموضوع في غياب العضو المعني الذي لا يحق له مطلقاً المشاركة في التصويت على الصفقة ، وبأي حال يجب أن تتم الصفقة وفقاً لأسعار السوق وعلى أساس تجاري بحت ويجب ألا تتضمن شروطاً تخالف مصلحة المصرف .
- يتم الإفصاح عن هذه الصفقات في التقرير السنوي للمصرف ويجب أن يشار إليها بالتحديد في الجمعية العامة التي تلي هذه الصفقات التجارية .
- حيث يجب الإفصاح عن تداول أعضاء المجلس في أسهم المصرف ويجب أن يعتمد المصرف قواعد وإجراءات واضحة تحكم تداول أعضاء مجلس الإدارة والموظفين في أسهم المصرف .

\* مهام وواجبات أخرى للمجلس:

- طبقاً للمادة رقم (١٤) من أحكام نظام حوكمة الشركات الصادر عن هيئة قطر للأسواق المالية فإن من مهمات المجلس وواجباته الأخرى:
- يجب أن تتاح لأعضاء مجلس الإدارة إمكانية الوصول وبشكل كامل وفوري إلى المعلومات المتعلقة بالمصرف ، ويتعين على الإدارة التنفيذية تزويد المجلس ولجانه بجميع الوثائق والمعلومات المطلوبة .
- على أعضاء مجلس الإدارة ضمان حضور أعضاء لجان التعيينات والمكافآت والتدقيق والمدققين الداخليين وممثلين عن المدققين الخارجيين ، للجمعية العامة .
- على المجلس أن يضع برنامج تدريب لأعضاء مجلس الإدارة المعنيين حديثاً لضمان تمتع أعضاء المجلس عند انتخابهم بغهم مناسب لسير عمل الشركة وعملياتها ، وإدراكهم لمسؤولياتهم تمام الإدراك .
- أعضاء مجلس الإدارة مسؤولون عن الإدراك الجيد لدورهم وواجباتهم وأن يتقنوا أنفسهم في المسائل المالية والتجارية والصناعية وفي عمليات المصرف وأعماله ولهذه الغاية ، يتعين على المجلس اعتماد أو اتباع دورات تدريبية مناسبة ورسمية تهدف إلى تعزيز مهارات أعضاء مجلس الإدارة ومعرفتهم .
- على مجلس الإدارة أن يبقي أعضاؤه على الدوام مطلعين على التطورات في مجال الحوكمة وأفضل الممارسات في هذا الخصوص، ويجوز للمجلس تفويض ذلك إلى لجنة التدقيق أو لجنة الحوكمة أو أي جهة أخرى يراها مناسبة .

يعقد المجلس اجتماعاته بواقع مرة على الأقل كل شهرين بحد أدنى، ويتم عقد الاجتماع بناءً على دعوة سعادة رئيس مجلس الإدارة، ويمكن أن يعقد الاجتماع بناءً على رغبة من ثلثي الأعضاء عند أي طارئ وتتضمن الدعوة لعقد الاجتماع جدولاً بأعمال الاجتماع معتمداً من سعادة رئيس المجلس.

يحرص أعضاء المجلس على حضور جميع الاجتماعات المدرجة بأنفسهم، إضافة إلى اجتماعات لجان المجلس التي يتمتعون بعضويتها، ويحق لأي منهم طلب إدراج مسألة معينة ضمن جدول الأعمال ويشترط لصحة انعقاد أي اجتماع للمجلس حضور نصف عدد الأعضاء بينهم الرئيس أو نائبه على ألا يقل عدد الحضور عن خمسة أعضاء.

يجري التصويت في اجتماعات المجلس وفقاً لنظام المصرف الاساسي بأغلبية عدد الحضور المطلقة وتسجل وقائع الاجتماع بالموضوعات التي نظر فيها والقرارات المتخذة و تحفظ لدى سكرتير المجلس وتزود إدارة الشركات بوزارة الأعمال والتجارة بالسجل لإعتماده.

طبقاً للمادة رقم (١١) من أحكام نظام حوكمة الشركات الصادر عن هيئة قطر للأسواق المالية فيتضمن النظام الأساسي وعقد التأسيس للمصرف بالمادة رقم (٢٥) بالباب الثالث في إدارة الشركة أن يعقد المجلس اجتماعاته بواقع مرة على الأقل كل شهرين بحد أدنى (ست اجتماعات في السنة الواحدة على الأقل) ويتم عقد الاجتماع بناءً على دعوة رئيس المجلس ويمكن أن يعقد الاجتماع بناءً على رغبة ثلثي الأعضاء عند أي طارئ وتتضمن الدعوة لعقد الاجتماع جدولاً بأعمال الاجتماع معتمداً من رئيس المجلس ويحق لأي عضو إضافة أي بند على جدول الأعمال.

## أمين سر المجلس

طبقاً للمادة رقم (١٢) من أحكام نظام حوكمة الشركات الصادر عن هيئة قطر للأسواق المالية فيعين المجلس أمين سر المجلس، وتتضمن مهامه تسجيل وتنسيق وحفظ جميع محاضر اجتماعات المجلس وسجلاته ودفائره والتقارير التي ترفع من المجلس وإليه، كما يتعين على أمين سر المجلس وتحت إشراف الرئيس ، تأمين حسن إيصال وتوزيع المعلومات والتنسيق فيما بين أعضاء المجلس وبين المجلس وأصحاب المصالح الآخرين بالشركة بما فيهم المساهمين والإدارة والموظفين .

- على أمين السر أن يتأكد من أن أعضاء المجلس يمكنهم الوصول بشكل كامل وسريع إلى كل محاضر اجتماعات المجلس والمعلومات والوثائق والسجلات المتعلقة بالشركة .
- يتمكن جميع أعضاء مجلس الإدارة من الاستفادة من خدمات أمين سر المجلس ومشورته.
- لا يجوز تعيين أمين سر المجلس أو فصله إلا بموجب قرار صادر عن المجلس الإدارة .
- يفضل أن يكون أمين سر المجلس عضواً في هيئة محاسبين محترفين معترف بها أو عضواً في هيئة أمناء سر شركات معتمدة (Chartered) معترف بها أو محامياً أو يحمل شهادة من جامعة معترف بها ، أو ما يعادلها ، وأن تكون له خبره ثلاث سنوات على الأقل في تولي شؤون شركة عامة مدرجة أسهمها في السوق .

تبيين مستواه التعليمي ومهنته وعضويته في مجالس الإدارة الأخرى وأيضاً أسماء أعضاء اللجان المختلفة المشكلة من قبل المجلس مع تبيان تشكيلها.

طبقاً للمادة رقم (٢٢) من أحكام نظام حوكمة الشركات الصادر عن هيئة قطر للأسواق المال بخصوص الحقوق العامة للمساهمين وعناصر الملكية الأساسية حيث يتمتع المساهمون بجميع الحقوق الممنوحة لهم بموجب القوانين واللوائح ذات الصلة بما فيها نظام الحوكمة والنظام الأساسي والتزام المجلس بأن يضمن إحترام حقوق المساهمين بما يحقق العدالة والمساواة .

طبقاً للمادة رقم (٢٣) من أحكام نظام حوكمة الشركات الصادر عن هيئة قطر للأسواق المال فإن سجلات الملكية للمصرف كشركة مساهمة قطرية صحيحة ودقيقة ويتم تحديثها - طبقاً لعقد التأسيس والنظام الأساسي- لتوضح ملكية الأسهم وبحق للمساهم الإطلاع على سجل المساهمين في الشركة والوصول إليه مجاناً خلال ساعات العمل الرسمية للشركة، كما يحق للمساهم الحصول على نسخة من المستندات التالية : سجل المساهمين ، سجل أعضاء مجلس الإدارة ، والعقد التأسيسي للشركة ونظامها الأساسي والمستندات التي ترتب امتيازات أو حقوق على أصول الشركة وعقود الأطراف ذات العلاقة و أي مستند آخر تنص عليه الهيئة من وقت لآخر وذلك مقابل دفع الرسم الذي تحدده الهيئة.

طبقاً للمادة رقم (٢٤) من أحكام نظام حوكمة الشركات الصادر عن هيئة قطر للأسواق المال بخصوص حقوق المساهمين في الحصول على المعلومات بشكل يحفظ حقوقهم في الحصول على المعلومات واضحة ومفصلة فيتضمن النظام الأساسي وعقد التأسيس للمصرف بالمادة رقم (٢٧) بالباب الثالث في إدارة الشركة وضع مجلس الإدارة تحت تصرف المساهمين وقبل انعقاد الجمعية العامة التي تدعي للنظر في ميزانية الشركة وتقرير مجلس الإدارة بثلاثة أيام على الأقل، كشفاً تفصيلياً يتضمن بيانات جميع المبالغ التي حصل عليها رئيس مجلس الإدارة وأعضاء المجلس والمزايا العينية والمكافآت المقترحة للتوزيع والمبالغ المخصصة لكل عضو (معاش- احتياطي- تعويض) والعمليات التي تتعارض مع مصلحة المصرف ومصاريف الدعاية والتبرعات والمعتمدة من مراقب الحسابات.

كما تنشر جميع المعلومات والافصاحات على الموقع الإلكتروني للمصرف.

طبقاً للمادة رقم (٢٥) من أحكام نظام حوكمة الشركات الصادر عن هيئة قطر للأسواق المالية فيتضمن النظام الأساسي وعقد التأسيس بالمصرف (مادة ٣٩) حق المساهمين في الدعوة إلى الجمعية العمومية ومسؤولية المصرف في عقد هذا الاجتماع كاستجابة فورية كما يحق للمساهمين مناقشة أو طرح أي بند ضمن جدول أعمال الجمعية العمومية وطرح الأسئلة وتلقي الإجابات المتعلقة بها أو إدراج مسألة معينة في جدول الأعمال لعدد من المساهمين يمثلون عشر رأس المال على الأقل.

طبقاً للمادة رقم (٢٦) من أحكام نظام حوكمة الشركات الصادر عن هيئة قطر للأسواق المالية بخصوص المعاملة المنصفة للمساهمين وممارسة حق التصويت فإن النظام الأساسي وعقد التأسيس للمصرف مادة (١٦) في رأس مال الشركة تنص على أن كل سهم يخول الحق في حصة معادلة لحصة غيره بلا تمييز

• يتضمن نظام الشركة الأساسي إجراءات واضحة لإقالة أعضاء مجلس الإدارة في حالة تعييبهم عن اجتماعات المجلس . طبقاً للمادة رقم (١٥) من أحكام نظام حوكمة الشركات الصادر عن هيئة قطر للأسواق المالية .

\* تشكيل لجنة الترشيحات:  
طبقاً للمادة رقم (١٦) من أحكام نظام حوكمة الشركات الصادر عن هيئة قطر للأسواق المالية فإن المصرف بصدد تشكيل لجنة الترشيحات .

• يجب أن يتم ترشيح وتعيين أعضاء مجلس الإدارة وفقاً لإجراءات رسمية صارمة وشفافة.

• ينبغي أن يقوم مجلس الإدارة بإنشاء لجنة ترشيحات يرأسها عضو مستقل من أعضاء المجلس وتتألف من أعضاء مستقلين من أعضاء المجلس يقترحون تعيين أعضاء المجلس وإعادة ترشيحهم للانتخاب بواسطة الجمعية العامة ، ولا يعني الترشيح بواسطة اللجنة حرمان أي مساهم في المصرف من حقه في أن يُرشح أو يترشح.

• يجب أن تأخذ الترشيحات بعين الاعتبار ، من بين أمور أخرى، قدرة المرشحين على إعطاء الوقت الكافي للقيام بواجباتهم كأعضاء في المجلس بالإضافة إلى مهاراتهم ومعرفتهم وخبرتهم ومؤهلاتهم المهنية والتقنية والأكاديمية وشخصيتهم إرتكازاً على «المبادئ الإرشادية المناسبة لترشيح أعضاء مجلس الإدارة» .

• يتعين على لجنة الترشيحات عند تشكيلها ، اعتماد ونشر إطار عملها بشكل يبين سلطاتها ودورها .

كما يجب أن يتضمن دور لجنة الترشيحات إجراء تقييم ذاتي سنوي لأداء المجلس .

• يراعي المصرف أي شروط أو متطلبات تتعلق بترشيح أو انتخاب أو تعيين أعضاء مجلس الإدارة صادرة من مصرف قطر المركزي أو أية سلطة رقابية أخرى .

طبقاً للمادة رقم (١٧) من أحكام نظام حوكمة الشركات الصادر عن هيئة قطر للأسواق المالية فقد قام المصرف بإنشاء لجنة لتحديد سياسات صرف المكافآت مع إرتباط ذلك بأداء المصرف على المدى الطويل وكما ينص النظام الأساسي وعقد التأسيس للمصرف مادة (٣٣) على أنه لا يجوز أن تزيد جملة المبالغ التي يحصل عليها عضو مجلس الإدارة بصفته هذه باعتبارها راتباً مقطوعاً يؤدي دون نظر إلى أرباح الشركة أو خسائرها أو بدل حضور عن الجلسات مبلغ (٢٠,٠٠٠) عشرون ألف ريال قطري.

طبقاً للمادة رقم (١٨) من أحكام نظام حوكمة الشركات الصادر عن هيئة قطر للأسواق المالية فقد قام المصرف بإنشاء لجنة للتدقيق وبتبعها:

- التدقيق الداخلي

- الامتثال

- المخاطر

\* مبدأ الإفصاح:

طبقاً للمادة رقم (٢١ بند ١) من أحكام نظام حوكمة الشركات الصادر عن هيئة قطر للأسواق المال بخصوص الإفصاح فإن المصرف يتقيد بجميع متطلبات الإفصاح بما في ذلك تقديم التقارير المالية والإفصاح عن عدد أسهم أعضاء مجلس الإدارة والمسؤولين التنفيذيين والمساهمين المسيطرين وعن معلومات أعضاء مجلس الإدارة بما في ذلك السيرة الذاتية لكل واحد منهم

### اللجنة التنفيذية

تتألف هذه اللجنة من خمسة من أعضاء المجلس ويشارك في حضور اجتماعاتها الرئيس التنفيذي بالإضافة إلى كبار المسؤولين عن تداول المعلومات والبيانات المطروحة للنقاش وهي بمثابة أداة لتنسيق أعمال المؤسسة ويأتي على رأس مهامها ومسؤولياتها، تزويد المجلس بكل ما يستجد من معلومات عن التطورات التجارية والمعاملات ذات الطبيعة الخاصة، والمراجعة المنتظمة لأداء وأعمال مختلف القطاعات، والتشاور مع / إيداء الرأي للمجلس في القرارات الإستراتيجية، وإعداد قرارات منح الائتمان التي تكون ضمن صلاحياتها، كما تعمل اللجنة على وضع مقترحات خطط عمل المصرف، تمهيدا لعرضها على مجلس الإدارة.

### لجنة التدقيق والمخاطر

إن الهدف الرئيسي لعمل هذه اللجنة هو مساعدة المجلس على استيفاء متطلبات الحوكمة/ نهج الإدارة المنوطة به وعلى النهوض بمسؤوليات الإشراف العام فيما يتصل بأنشطة المصرف. ويشمل ذلك تقديم التقارير المالية، ونظام الرقابة الداخلية، وإدارة المخاطر الفعلية ومهام التدقيق الداخلي والخارجي والإجراءات المتبعة لرصد مدى التقيد بالقوانين والنظم المنظمة لعمل البنوك، كما يشمل دور اللجنة بوجه خاص رفع تقارير إلى المجلس وتقديم المشورة والتوصيات المناسبة بشأن المسائل ذات الصلة بما تقوم بها من أعمال التدقيق وبميثاق عمل لجنة المخاطر من أجل تسهيل اتخاذ القرارات من قبل المجلس.

كذلك فإن اللجنة مخولة من قبل المجلس بالتحقيق في أي نشاط يدخل في نطاق اختصاصاتها، وبحق لها طلب للحصول على أية معلومات من أي موظف، ويتم توجيه جميع الموظفين للتعاون مع أية طلبات تتقدم بها اللجنة في هذا الخصوص. وللجنة أيضا صلاحية طلب استشارات قانونية أو مهنية من جهات خارجية مستقلة والاستعانة بأطراف من خارج المؤسسة من ذوي الخبرة والدراية إذا ما رأت ذلك ضرورياً ولكن فقط بعد التشاور مع رئيس المجلس. وتتمتع اللجنة بصلاحيات مفتوحة للاتصال بمدققي الحسابات الداخليين والخارجيين والإدارة العليا للمصرف وقد أنشئت اللجنة من قبل المجلس لمراجعة وتقييم وتقديم توصيات إلى المجلس فيما يتعلق بالمخاطر بوجه عام والمحاسبة، والرقابة الداخلية، وبيئة المخاطر والرقابة والتقارير المالية والتدقيق الداخلي والتدقيق الخارجي والامتثال.

### لجنة السياسات والإجراءات

إن الهدف الرئيسي لعمل هذه اللجنة هو دراسة وإعداد وتطوير الاستراتيجيات والأهداف والسياسات ونظم وإجراءات أدلة العمل وتكفل اللجنة بأن تسيّر سياسات وممارسات المصرف وفقاً للمعايير المستقرة للعمل المصرفي، كما تقوم بمراجعة كفاءة التشغيل لكل واحدة من تلك المهام، والتحقق من أن الإجراءات الوظيفية متوافقة مع أهداف وعمليات المؤسسة.

ومن مسؤوليات اللجنة أيضا مراقبة أداء المصرف الفصلي على ضوء خطة العمل الاستراتيجية والموازنات المعتمدة، ويشمل ذلك مراجعة وتعزيز تطوير الأعمال، ومواءمة المنتجات، وتوزيع الموارد لمختلف قطاعات العمل بالمصرف، وتتولى اللجنة كذلك تسليط الضوء على مظاهر وحالات الإنحراف عن السياسات والإجراءات المنصوص عليها في المعايير القياسية ورفعها لإدارة المصرف من حين لآخر لاتخاذ الخطوات التصحيحية اللازمة وهي مسؤولة أيضا عن رسم سياسة المسؤولية الاجتماعية للمؤسسة على ضوء ما يرفعه المصرف من قيم وشعارات.

في ملكية موجودات الشركة وفي الأرباح المقتسمة وايضاً المادة (٣٥) في الجمعية العامة، تؤكد على حق كل مساهم في حضور الجمعية العامة أصالة أو نيابة كما يمثل القصر والمحجور عليهم النائبون عنهم.

طبقاً للمادة رقم (٢٧) من أحكام نظام حوكمة الشركات الصادر عن هيئة قطر للأسواق المالية فإن أعضاء مجلس إدارة المصرف تم تعيينهم طبقاً للمواد والشروط بالنظام الأساسي وعقد التأسيس للمصرف ومؤهلاتهم العلمية وخبراتهم السابقة منشورة على الموقع الرسمي الإلكتروني للمصرف وكما يحدث فعلياً من قيام بعض المساهمين بالحصول على هذه المعلومات من إدارة المساهمين وأخيراً فإن تفاصيل هذه البيانات يتضمنها تقرير حوكمة الشركات الذي يتم توزيعه على المساهمين بالجمعية العمومية للمصرف.

طبقاً للمادة رقم (٢٨) من أحكام نظام حوكمة الشركات الصادر عن هيئة قطر للأسواق المالية فإن سياسة توزيع الأرباح بالمصرف تتم طبقاً للنظام الأساسي وعقد التأسيس بالأغلبية المطلقة للمساهمين والتي تنص على اعتماد حصص الأرباح التي توزع على المساهمين بالجمعية العادية والتي تتعقد مرة في السنة خلال الشهور الأربعة التالية لإنهاء السنة المالية للشركة وبحضور مراقب الحسابات وممثل مصرف قطر المركزي.

طبقاً للمادة رقم (٢٩) من أحكام نظام حوكمة الشركات الصادر عن هيئة قطر للأسواق المالية فإن هيكل رأس المال محدد بالنظام الأساسي وعقد التأسيس للمصرف كما تتضمن المادة (١٢) في راس مال الشركة حماية حقوق صغار المودعين حيث لا يلزم المساهمون إلا بقيمة كل سهم ولا يجوز زيادة التزامهم وتتضمن المادة (٤٤) في الجمعية العامة عدم جواز اتخاذ قرارات في تعديل رأس المال أو عقد الشركة أو إطالة مدتها أو تصفيتا أو بيعها بالكامل سوي من خلال جمعية عامة منعقدة بصفة غير عادية.

طبقاً للمادة رقم (٣٠) من أحكام نظام حوكمة الشركات الصادر عن هيئة قطر للأسواق المالية فالنظام الأساسي وعقد التأسيس للمصرف مادة (٢٧) يضمن حصول أصحاب المصالح على معلومات موثوق بها وكافية وذات صلة في الوقت المناسب وبشكل منتظم كما تعامل إدارة المصرف جميع العاملين على قدم المساواة وقد أنشأ المصرف لجنة للمخافات لمنح حوافز للعاملين والإدارة بما يخدم مصلحة المصرف مع الأخذ في الاعتبار أداء المصرف على المدى الطويل، وأخيراً فيتوافر بالمصرف العديد من قنوات الإبلاغ عن أية مخالفات واعتمدت سياسات وإجراءات من مجلس الإدارة تضمن للموظفين الحماية والسرية في حال إبلاغهم عن أية معلومات مشبوهة.

### لجان مجلس الإدارة

يعاون مجلس الإدارة على القيام بواجباته بواسطة خمسة لجان متخصصة ترفع تقاريرها مباشرة إليه، وتقوم بالمهام نيابة عنه لدعم ممارسات الإدارة الفعالة، وهذه اللجان هي:

## لجنة الترشيحات والتعويضات والمزايا :

وهذه اللجنة مسؤولة عن دراسة وتقييم المرشحين للوظائف التنفيذية العليا إضافة إلى المرشحين لعضوية مجلس الإدارة كما أنها مسؤولة عن وضع سياسة الأجور لجذب الموظفين وتحفيزهم والابقاء عليهم، من ذوي الكفاءات العالية وممن لديهم المهارات اللازمة لتحقيق أهداف البنك على مدار العام واللجنة مسؤولة أيضاً عن التأكد من الموازنة بين مصالح المساهمين والبنك وموظفيه، وتجتمع اللجنة كلما تطلب الأمر مع تطبيق سياسة صارمة بعدم السماح لأي من العاملين بالحضور عند مناقشة ما يخصه من مكافأة أو ترتيبات تعاقدية.

## لجنة الزكاة

تتولى اللجنة مسؤولية تعزيز روابط التعاون والتكافل بين أفراد المجتمع المسلم من خلال توجيه أموال الزكاة لمستحقيها. وقد حددت اللجنة أبرز الفئات الشرعية لإنفاق تلك الأموال في أوجه المساعدات الإنسانية، والتنمية العامة وغيرها من الفئات التي يجوز أن تنفق فيها أموال الزكاة.

واللجنة مسؤولة كذلك عن تطوير علاقات جيدة مع الجمعيات والمنظمات الخيرية، وجماعات المساعدات الإنسانية التي تقدم مساعدات في مجالات التنمية العامة وذلك بغرض تقييم الجهات التي تتلقى تلك الأموال. وهي مسؤولة أيضاً عن وضع سياسات المصرف لجمع الزكاة وصرفها، ومراقبة أرصدة مخصصات الزكاة الشرعية والمساءلة عن أوجه صرفها، فضلاً عن احتساب حصة أموال الزكاة وتوزيعها وفقاً للقواعد والأحكام الشرعية المنظمة لها.

## اجتماعات مجلس الإدارة ولجان المجلس:

تعقد اجتماعات مجلس الإدارة بصورة دورية منتظمة حسب ما هو منصوص عليه في النظام الأساسي للمصرف وقانون الشركات التجارية وذلك بناء على دعوة سعادة رئيس مجلس الإدارة ، أو استجابة لطلب اثنين من الأعضاء وقد عقد المجلس خلال عام ٢٠١٦ ثمانية اجتماعات برئاسة سعادة رئيس مجلس الإدارة، حيث حضر رئيس المجلس وتولى رئاسة جميع الجلسات. ويبين الجدول أدناه عدد الاجتماعات التي عقدها المجلس ولجانه في تلك الفترة:

المجلس واللجان المنبثقة عنه	عدد الاجتماعات المنعقدة خلال عام
مجلس الإدارة	8
اللجنة التنفيذية	-
لجنة التدقيق والمخاطر	6
لجنة السياسات والإجراءات	4
لجنة المزايا والتعويضات	2
لجنة الزكاة	5

## الشرعية والرقابة الشرعية

### هيئة الرقابة الشرعية

هيئة الرقابة الشرعية هي المسؤولة بالدرجة الأولى عن مراقبة مدى توافق أعمال المصرف مع أحكام الشريعة الإسلامية ومراجعة ما يعرض عليها من العمليات والمنتجات. وتعمل الهيئة بشكل مستقل بعضوية نخبة من العلماء المتخصصين في فقه المعاملات التجارية والمصرفية. والهيئة مسؤولة أيضاً عن ما يلي :

- تقديم المشورة والتوجيه الإسلامي بناء على طلب إدارة المصرف.
- استعراض تقارير مدققي الحسابات مع قواعد الشريعة الإسلامية وتقديم تقرير إلى الأعضاء بهذا الشأن.
- تحديد ما إذا كانت العقود والمعاملات والصفقات التي عرضت عليها متوافقة مع الشريعة الإسلامية.
- مراجعة ما عرض عليها من المواد التسويقية للمصرف.
- التأكد بالوسائل الممكنة من توجيه كافة موارد الدخل والإيرادات التي تتحقق من مصادر غير متوافقة مع الشريعة الإسلامية إلى أوجه الخير.

أعضاء هيئة الرقابة الشرعية	صفة العضوية
فضيلة الشيخ / وليد بن هادي	الرئيس
الأستاذ الدكتور / عبد الستار أبو غدة	عضو
الدكتور / محمد أحمين	عضو

## الفصل بين المسؤوليات والواجبات

إن عملية تحقيق التوازن بين أدوار ومسؤوليات مجلس الإدارة والإدارة التنفيذية تتم من خلال الفصل في الواجبات والمسؤوليات وقد أصدر مجلس الإدارة القرارات الاستراتيجية العامة والتي من خلالها تم وضع خطط العمل اللازمة لضمان الفصل ما بين المسؤوليات والواجبات ما بين كل من الإدارة التنفيذية ومجلس الإدارة بما يتضمنه ذلك المعايير والإجراءات المتخذة لمنع وصول المعلومات إلى أيدي أشخاص غير مخولين عبر الإتصالات ولضمان مصداقية وصحة هذه الاتصالات.

## فريق الإدارة التنفيذية

الإدارة التنفيذية هم مجموعة من الأشخاص ذوي المسؤولية التشغيلية المصرف والمعينين من قبل مجلس الإدارة، الإدارة التنفيذية المسؤولة عن إدارة عمليات وأنشطة المصرف اليومية والإدارة التنفيذية تكون من الرئيس التنفيذي بالإضافة إلى فريق ذو حكمة وخبرة من الإدارة التنفيذية وتقدم الإدارة التنفيذية تقاريرها مباشرة إلى الرئيس التنفيذي وكبار المسؤولين التنفيذيين في المصرف. الإدارة التنفيذية لمجموعة المصرف كالتالي:

فريق الإدارة التنفيذية للمصرف	المنصب
السيد/ باسل جمال	الرئيس التنفيذي لمجموعة المصرف
السيد/ طارق فوزي	المدير العام لمجموعة الخدمات المصرفية للشركات
السيد/ راكيش سنجافي	مدير عام مجموعة المخاطر
السيد/ جورانج هيمني	مدير عام المجموعة المالية
السيد/ كونستانتينوس دينوس كونستانتينيديس	مدير عام مجموعة الاستراتيجية
السيد/ خليفة المسلم	مدير عام مجموعة الموارد البشرية
السيد/ دوري أناند	مدير عام مجموعة الخدمات المصرفية للأفراد
السيد/ كرشنا كومار	مدير عام مجموعة العمليات وتكنولوجيا المعلومات
السيد/ صلاح الشيخ	رئيس قطاع الشؤون القانونية
السيد/ عاطف عبد الخالق	رئيس التدقيق الداخلي
السيد/ سمير الغندور	رئيس الامتثال

## السيد /باسل جمال

### الرئيس التنفيذي للمجموعة

التحق السيد باسل جمال لمجموعة المصرف منذ فبراير ٢٠١٣ حيث يتمتع بخبرة تزيد عن ٢٢ سنة وكفاءة مصرفية معروفة في أسواق المال والمصارف، بدأت في البنك التجاري الدولي (بنك تشيس الأهلي سابقاً) في مصر عام ١٩٩٠ واستمرت على مدار عشر سنوات.

التحق بمجموعة البنك الأهلي المتحد بمملكة البحرين منذ عام ٢٠١٠ وشغل عدداً من المناصب المرموقة في المجموعة وعمل كنائب رئيس تنفيذي للبنك الأهلي - قطر ثم رئيساً تنفيذياً للبنك خلال الفترة من ٢٠٠٤ إلى ٢٠٠٩. وكان آخر منصب شغله هناك هو النائب الأول للرئيس التنفيذي لمجموعة الأهلي المتحد - المجموعة المصرفية.

## السيد / طارق يوسف فوزي

### مدير عام الخدمات المصرفية للشركات

مدير تنفيذي مصرفي يحمل أكثر من ٣٢ عاماً من الخبرة المصرفية، ٢٥ عاماً منها في دول الخليج (الكويت، عمان، الامارات والسعودية) وخاصة في مجال تمويل الشركات حيث عمل مع العديد من البنوك المرموقة عالمياً ومحلياً، ويحمل شهادة بكالوريوس في مجال الاقتصاد وإدارة الأعمال من الجامعة الأمريكية بالقاهرة. بدأ مسيرته المهنية مع البنك العربي الأفريقي الدولي في جمهورية مصر العربية وتابعت مسيرته المهنية مع العديد من البنوك الرائدة مثل بنك تشيس الدولي بدولة الإمارات العربية المتحدة، وبنك مصر أمريكا الدولي، بنك برقان بدولة الكويت، البنك الوطني العماني بسلطنة عمان، وبنك المشرق بدولة الإمارات العربية المتحدة. وكانت آخر مهمة له قبل انضمامه إلى المصرف هي الرئيس التنفيذي والمدير الإقليمي لغروب بنك المشرق بجمهورية مصر العربية.

## السيد / راكيش سانجاني

### المدير العام لمجموعة المخاطر

راكيش هو محاسب قانوني زميل في معهد المحاسبين القانونيين الهندي وحاصل على شهادة مدقق نظم معلومات معتمد (CISA) من الولايات المتحدة الأمريكية. يتمتع راكيش بـ ٢٩ عاماً من الخبرة الواسعة في العمل لدى شركات المحاسبة «الأربعة الكبار» (Big ٤) وغيرها من البنوك في المنطقة. في مجال إدارة المخاطر والخدمات المصرفية للشركات وتمويل الشركات. وعمل في مجال التدقيق والاستشارة لدى شركة إرنست أند يونغ في البحرين. وقبل انتقاله للعمل في المصرف عام ٢٠١٣، كان يشغل منصب مدير إدارة المخاطر في البنك الأهلي المتحد في البحرين، حيث قاد وحدة تمويل الشركات، وأمضى أكثر من ١٠ أعوام في العمل في مجال الخدمات المصرفية للشركات في البحرين. وفي عمله لدى البنك الأهلي في قطر تعامل راكيش مع مجموعة واسعة من العملاء وقطاعات الأعمال.

## السيد / جورانج هيمني

### المدير العام للمجموعة المالية

يملك خبرة ٢٢ عاماً في المحاسبة والتمويل مع العديد من البنوك العالمية وشركات التدقيق. وبدأ مشواره المهني مع شركة برايس ووتر هاوس كوبرز، بنك ستاندرد تشارترد في الهند، وعمل ١٥ عاماً في البنك السعودي الفرنسي الذي تقلده مناصب عديدة منها: مدير إدارة الأصول، مدير الخزينة، التخطيط المالي. وكان آخر منصب شغله قبل التحاقه بالمصرف هو نائب المدير العام للمجموعة المالية بالبنك السعودي الفرنسي بالمملكة العربية السعودية. ويحمل السيد جورانج بكالوريوس في التجارة من جامعة كاليفورنيا، وشهادة محاسب معتمد من مؤسسة تشارترد للمحاسبين في الهند، وشهادات CFA, FRM, ACI الاحترافية المعتمدة.

## السيد / كونستانتيнос دينوس كونستانتيديس

### مدير مجموعة الإستراتيجية وتطوير الأعمال

التحق بالمصرف في فبراير ٢٠١٢ ليقود برنامج التحول الذي ينفذه المصرف. قبل التحاقه بالمصرف عمل السيد دينوس في مصرف الراجحي في المملكة العربية السعودية لمدة ثمان سنوات. شغل منصب المدير العام لمجموعة الاستراتيجيات وتطوير الأعمال الدولية والإقليمية بمصرف الراجحي منذ عام ٢٠٠٧. قام بإدارة العديد من المبادرات الاستراتيجية لعدد من المصارف ومؤسسات التمويل الأوروبية وذلك من خلال عمله كاستشاري إداري بشركة أكشتر، حاصل على شهادته جامعية في إدارة الأعمال من جامعة أثينا للاقتصاد وعلى ماستر إدارة الأعمال من جامعة بيرمينجام.

## السيد / خليفة المسلم

### مدير عام مجموعة الموارد البشرية

لديه قرابة ١٤ عاماً في الخدمات المصرفية، حيث عمل في عدة إدارات كالخدمات المصرفية للأفراد وإدارة الموارد البشرية في كبرى المؤسسات المصرفية الدولية والإقليمية. وقد بدأ مسيرته المهنية في المجال المصرفي مع HSBC قطر في قطاع الخدمات المصرفية للأفراد قبل أن يتولى عدداً من الأدوار المختلفة في قسم خدمة العملاء، وشبكة الفروع وجودة الخدمة في الموارد البشرية. ثم انتقل إلى قطاع الخدمات المصرفية للأفراد في البنك التجاري وكان آخر منصب شغله قبل الانضمام إلى المصرف مدير التوظيف للمجموعة في البنك الخليجي. انضم إلى المصرف في عام ٢٠١١ كرئيس قطاع التوظيف وتخطيط القوى العاملة ضمن مجموعة الموارد البشرية، ومنه انتقل إلى منصبه الحالي.

## السيد / دوري اناند

### مدير مجموعة خدمات الأفراد

لدي السيد اناند ماجستير في إدارة الأعمال بالإضافة إلى ما يزيد عن عشرون عاماً من الخبرة في المجال المصرفي خصوصاً في تمويل وخدمات الأفراد وخدمة العملاء والعمليات. كما تقلد السيد/ أناند العديد من المناصب الإدارية الرفيعة خلال عمله في بنوك تقليدية وإسلامية رائدة. وعلى الرغم من أن جُل خبرته في سيتي بنك إلا أنه قضى آخر ثمانية أعوام مع مصرف الراجحي بالمملكة العربية السعودية. وكان آخر منصب شغله قبل التحاقه بالمصرف هو مدير عام مجموعة تمويل وخدمات الأفراد بمصرف الراجحي.

## السيد / كرشنا كومار

### المدير العام لمجموعة العمليات وتكنولوجيا المعلومات

تنفيذي مصرفي يحمل أكثر من ٢٤ عاماً من الخبرة في قطاعات الشركات، خدمات الأفراد، مراقبة الجودة، العمليات، وتقنية المعلومات بالإضافة إلى قطاع دعم الأعمال. وبدأ مسيرته المصرفية مع بنك ستاندرد تشارترد الهند، ثم تدرج وتقلد العديد من المناصب القيادية في عدد من البنوك مثل البنك التجاري الكويتي، بنك دبي الوطني، البنك الأهلي القطري، والبنك الأهلي المصري. هذا بجانب عمله في الاستشارات حيث كان آخر موقع شغله لدى مدينة دبي الطبية. وخلال فترة عمله الطويلة مع العديد من المصارف الدولية والإقليمية، قاد بنجاح مشاريع التحول التكنولوجي، وبرامج إعادة الهيكلة التنظيمية، ومبادرات عملية إعادة هندسة العمليات والتشغيل الآلي. وهو حاصل على ماجستير في التسويق والتمويل من جامعة XLR، جامشيديور بالهند. بالإضافة إلى بكالوريوس في التكنولوجيا الميكانيكية من كلية الهندسة، تريغاندروم بالهند. هذا بالإضافة إلى برنامج الإدارة المتقدمة من كلية هارفارد لدراسات الأعمال بيوسطن في الولايات المتحدة الأمريكية.

## لجان المصرف

### اللجنة الإدارية

والموافقة على التوصيات الصادرة عن الجهات ذات الصلة، وتوجه التعليمات حول الاجراءات الواجب اتخاذها لإعادة هيكلة عمليات التمويل والاستثمارات المتعثرة، كإعادة جدولة الدفعات أو السداد المبكر مع التخلي عن جزء من الأرباح، أو بيع ضمانات جزئية أو كاملة بالدفع واقتراح تقديم تمويل إضافي إضافة إلى ذلك، فإن اللجنة مسؤولة عن مراجعة عمليات الشطب وعمل المخصصات اللازمة والتوصية بها للجهات المسؤولة عن الموافقة، كمجلس الإدارة ومصرف قطر المركزي .

### لجنة المخاطر التشغيلية

يضمن دور لجنة إدارة المخاطر التشغيلية في ضمان والإشراف على مخاطر التشغيل التي يواجهها المصرف اللجنة مسؤولة عن إعداد ودمج تقارير خسائر المخاطر التشغيلية إضافة إلى خطط العمل التي تهدف إلى الحد من الأضرار .

### لجنة المنتجات الجديدة

دور لجنة المنتجات الجديدة هو الإشراف على أعمال المصرف عبر مبادرات تطوير المنتجات والخدمات، بما في ذلك مراجعة الخطط والموافقة عليها، ووضع جدول زمني بالتعريف الخاصة بالمصرف والتسويق والرسوم وبيع المنتجات للعملاء. إضافة إلى مراقبة وتنفيذ كافة المشاريع المرتبطة بتطوير وتقديم المنتجات والخدمات.

### إدارة المخاطر

تمارس سياسات إدارة المخاطر على جميع المستويات بالمصرف، بما في ذلك مجلس الإدارة، ولجان المجلس، وفريق العاملين بالإدارة العليا، وإدارات المصرف ولجانه المختلفة، وذلك باعتبار أن المقارنة الشاملة، والمركزية، والإستباقية للمخاطر يقلل بشكل فعال من مخاطر التعرض لها على جميع الأصعدة، ويخفف بدرجة ملموسة من مخاطر الائتمان ومخاطر السوق ومخاطر السيولة، وأيضاً من مخاطر التشغيل ومخاطر استمرارية الأعمال، ويبقى تلك المخاطر كلها عند مستويات متوازنة على ضوء متطلبات نمو الأعمال للمؤسسة. ويمكن القول بوجه عام أن نجاح إدارة المخاطر بالمصرف يعزى إلى حد كبير إلى الأدوار والمسؤوليات المحددة سلفاً المتعلقة بإدارة المخاطر على جميع المستويات، كالتالي:

### سياسة ائتمانية محافظة

إن تطبيق سياسات الائتمان المتحفظة يتكامل مع اتباع قيود صارمة في الموافقة على عمليات الائتمان والتمويل وقد انتهج المصرف دوماً سياسة ائتمانية محافظة تعكس استيعاباً تاماً للمخاطر المحتملة، وذلك من خلال مجموعة من المنتجات المتنوعة وقاعدة العملاء، وتوسيع نطاق الإنتشار الجغرافي لعملياته، إلى جانب اجراء اختبار التحمل الدوري وتحليل البدائل المتاحة ومدى القابلية لتحمل المخاطر، بما يتيح إدارة المخاطر بشكل استباقي بغرض تحقيق نتائج إيجابية.

### تدعيم نسب السيولة

يطبق المصرف على الدوام مقاربات متنوعة لتحسين نسب السيولة، فهو يحافظ على نسبة كفاية رأس المال عند مستوى أعلى بكثير من الحد الأدنى المقبول سواء المعتمد من المصرف المركزي، أو المحدد وفق متطلبات الرقابة المصرفية للجنة بازل.

### لجنة الموجودات والالتزامات

اللجنة الإدارية مسؤولة عن مراجعة الأمور التي تؤثر على أداء المصرف وعملياته، وعن إصدار التوصيات والقرارات الخاصة حولها. تدير اللجنة أعمال المصرف اليومية وتقوم بمراجعة وتقييم الأداء الفعلي وتنفيذ استراتيجيات المصرف وأهدافه ومخططاته .

يضمن الهدف الأساسي للجنة الموجودات والالتزامات في تقييم ومراقبة والموافقة على الممارسات المرتبطة بالمخاطر الناجمة عن انعدام التوازن في بنية رأس المال. كما أن اللجنة مسؤولة عن وضع الحدود والصلاحيات اللازمة للسيطرة على سقوف التمويل والاستثمار في الأسواق قصيرة المدى، بينما يوافق مجلس الإدارة على سقوف التمويل والاستثمار في الأسواق طويلة المدى، ضمن صلاحيات إدارة المخاطر. وتقوم اللجنة بدراسة الأمور المختلفة، بما في ذلك مخاطر السيولة وأسعار السوق فضلاً عن الأحداث الخارجية التي قد تؤثر على توقعات المصرف وتخصيص الميزانية الاستراتيجية، إضافة إلى ذلك، فإن اللجنة مسؤولة عن تحديد متطلبات التمويل لكل مجموعة أعمال، وعن دراسة تكلفة الأموال وهامش الأرباح وفترة الاستحقاق فضلاً عن تقارير إعادة التسعير .

### لجنة المصروفات الرأسمالية

يضمن الهدف الأساسي للجنة الإنفاق الرأسمالي في تقييم المطالبات الكبيرة ورفع التوصيات اللازمة للحصول على موافقة الرئيس التنفيذي للمجموعة أو اللجنة التنفيذية (مجلس الإدارة)، وذلك بناء على التفويض القائم للسلطات، وتقوم اللجنة بتقييم قضايا الإنفاق الرأسمالي التي تقدمها كل مجموعة، ويتضمن ذلك مراجعة تحليل التكلفة والربح .

### لجنة الائتمان والاستثمار

لجنة الائتمان والاستثمار مسؤولة عن الموافقة على الائتمان لغاية سقف محدد مسبقاً للمدين الواحد، وعلى الاستثمارات غير الاستراتيجية. وتعمل اللجنة على دعم التغييرات التي تطرأ على سياسة الائتمان والاستثمار للحصول على موافقة مجلس الإدارة، كما يتضمن دورها الموافقة على الائتمان والاستثمارات غير الاستراتيجية. وتقوم بصفة دورية بتقييم أداء الاستثمارات والأمور ذات الصلة وتوافق على الطلبات الائتمانية، وهي مسؤولة أيضاً عن مراجعة وتقييم السياسات الاستثمارية وضمان الامتثال لهذه السياسات.

### لجنة الائتمان

مسؤولة عن الموافقة على الائتمان لغاية سقف محدد مسبقاً للمدين الواحد. وتوافق لجنة الائتمان على كافة التسهيلات طبقاً لتوجيه الإدارات المعنية .

### لجنة الموجودات الخاصة ( الإئتمان والإستثمار )

اللجنة مسؤولة عن إدارة عمليات التمويل والاستثمارات المتعثرة، بما في ذلك الشركات التابعة للمصرف. تقوم اللجنة بمراجعة

## نظام إدارة المخاطر على المستوى العام

وقد نفذ المصرف عدداً من المبادرات في جميع المجالات تعتبر أداة أقوى وأكثر تفصيلاً تغطي قطاعات نظم إدارة المعلومات، وتحسين السقوف، ومراقبة أفضل لحدود الائتمان، وتحسين إدارة المحافظ الاستثمارية، وتحسين النواحي قدرات الإبلاغ للجهات النظامية، وذلك ضمن إطار متكامل لإدارة المخاطر على مستوى المؤسسة.

## مخاطر التشغيل

سعيًا منه لتقليل خسائر المخاطر التشغيلية، قام المصرف باعتماد وتطبيق سياسات وإجراءات منهجية لتحديد وتقييم ومراقبة وإدارة النظام والتبليغ عن نقاط الضعف فيه، وتشمل ضوابط تلك السياسات والإجراءات الفصل بين الواجبات بشكل فعال، وتقييد صلاحيات الدخول على النظام، واعتماد إجراءات فعّالة لتفويض الصلاحيات وإجراء التسويات، والتعليم المستمر للموظفين والتقييم المستمر للأداء، كما تم نشر نظام جديد ومتطور لإدارة جميع مؤشرات مخاطر التشغيل، بما في ذلك مخاطر قواعد البيانات والخسارة. تم تطبيق سياسات وإجراءات جديدة للتعامل مع أية حالات طارئة ومواصلة العمليات في المصرف في إطار وحدة إدارة استمرارية الأعمال في مجموعة المخاطر. وشملت هذه الإجراءات تدريب طاقم الموظفين والإدارة العليا بواسطة وسائل مختلفة منها التدريب الصفي وتمارين المحاكاة والتعلم الإلكتروني.

## التدقيق الداخلي

طبقاً للمادة رقم (١٨) من أحكام نظام حوكمة الشركات الصادر عن هيئة قطر للأسواق المالية فيوجد نظام رقابة داخلية للمصرف يقوم بمراجعة الأعمال ورفع التقارير والتوصيات للتصويب وذلك طبقاً للتالي:

- 1- نظام رقابة داخلية معتمد.
- 2- يتم تقييمهم وإدارة المخاطر والتدقيق المالي بالإضافة إلى التدقيق الخارجي.
- 3- تتمتع إدارة التدقيق الداخلي بدور ومهام محددة كالآتي:
  - تشرف على تطبيق وتدقيق نظام الرقابة الداخلية.
  - تدار من قبل فريق عمل كفؤ ومستقل تشغيلياً ومدرب تدريباً مناسباً.
  - ترفع التقارير مباشرة إلى لجنة التدقيق التابعة لمجلس الإدارة.
  - لها إمكانية الوصول إلى كل أنشطة الشركة.
  - إدارة التدقيق إدارة مستقلة وكبافي الإدارات الرقابية لا تخضع سوى للجنة التدقيق.
  - يتكون فريق التدقيق الداخلي من مدير مسؤول وعدد من الموظفين المتخصصين.
  - تقوم إدارة التدقيق الداخلي بإعداد ورفع التقارير الدورية (كل ٣ شهور) عن إجراءات الرقابة والإشراف على الشؤون المالية والاستثمارات وإدارة المخاطر وتطبيق نظم الرقابة الداخلية لا تفك وظيفة التدقيق الداخلي بالمصرف تكيفاً منهجيتها في تدقيق الحسابات بما يكفل لها الاستجابة بفاعلية لتوسع حجم أعمال المصرف، والنهوض بالتزاماتها المخططة وغير المخططة في مجال التدقيق الداخلي من أجل التوصية بالتغييرات الواجب إدخالها لتعزيز الحوكمة/ نهج الإدارة، وإدارة المخاطر والضوابط الداخلية والامتثال. وهكذا استحال دور التدقيق على مدار العام من كونه وظيفة يستعان فيها بمصادر خارجية إلى جهاز له المقدرة الكاملة على النهوض بنفسه بجميع مهام التدقيق الداخلي للمصرف.

ومن الوجهة العملية، يفهم فريق التدقيق بدعم مدراء مختلف وحدات العمل من خلال التطليل الاعتيادي لتقارير تدقيق الحسابات ورسد مواضع الضعف ويتم تعزيز هذه العملية مع تنفيذ قائمة التقييم الذاتي بنظام التأشير على نقاط التقييم، والتي من شأنها تفادي وقوع الموظفين في المبالغة في تقدير النفس، فضلاً عن تعزيز هذا الإجراء بحيث لا تشوبه شائبة وسيكون شأن هذه العملية الحد من الأخطاء التي تقع عادة، كما سيتم توسيعه لتطوير أدوات تدريب مناسبة للموظفين في المستقبل.

إن وظيفة التدقيق الداخلي تقدم إسهاماً قيماً في إثراء الضوابط الداخلية، ونظم الإجراءات، وجودة الخدمات وتقديم المشورة حول كيفية إثراء مناهج التدريب وخطط التنمية بالمصرف بما يسمح بالتركيز على الإجراءات والتدابير الوقائية المناسبة للمخاطر التي يواجهها المصرف.

## الإمتثال

يرفع فريق العاملين بقطاع الامتثال تقاريره مباشرة إلى لجنة التدقيق والمخاطر ويتكفل نهج الإدارة الخاص بالمصرف لهذا الفريق بالإفادة بشكل مكثف من آراء أهل الخبرة ودعم المسؤولين المكلفين بمهام الامتثال بما يكفل الاستيثاق من الالتزام الكامل لكافة متطلبات الجهات التشريعية والنظامية المحلية والدولية، ومنها على سبيل المثال لا الحصر متطلبات المصرف المركزي، لجنة بازل، وتوصيات مجموعة العمل المالي لمنطقة الشرق الأوسط وشمال افريقيا (MENA FATF) والتوصيات الخاصة بمكافحة غسل الأموال وتمويل الإرهاب (AML/CTF) وغيرها من المعايير الدولية المتعلقة بالحوكمة/ نهج الإدارة للشركات.

يؤدي فريق الامتثال بالمصرف دوراً نشطاً في مراجعة السياسات والقوانين المرجعية واختصاصات مجلس الإدارة لضمان التقيد الكامل بمتطلبات مصرف قطر المركزي وهيئة قطر للأسواق المال. من جهة أخرى ترد مجموعة الامتثال باستمرار على استفسارات جميع إدارات المصرف للحصول على إيضاحات بشأن القواعد والمعايير المعمول بها، وتقديم نطاقاً واسعاً من الخدمات الاستشارية التي تشمل التعليمات والقوانين والتشريعات المهمة على أنشطة المصرف.

## التدقيق الخارجي

طبقاً للمادة رقم (١٩) من أحكام نظام حوكمة الشركات الصادر عن هيئة قطر للأسواق المالية فيوجد مراقب حسابات خارجي معتمد للمصرف يقوم بمراجعة أعمال المصرف ورفع التقارير والتوصيات للتصويب ولا يجوز عزله في فترة التعاقد ويجب تغييره خلال خمس سنوات على الأكثر ولا يجوز تعيينه مرة أخرى قبل مرور عامين على آخر تعيين له، حيث يقوم المدقق الخارجي بتقديم تقريراً عن نتائج هذه المراجعة إلى مجلس الإدارة وتقديم رأي المراجعة على البيانات المالية لمصرف قطر الإسلامي. وعلاوة على ذلك، فيقوم المدقق الخارجي أيضاً بإعداد تقريراً عن فعالية الرقابة الداخلية على التقارير المالية كما يقوم فريق التدقيق الخارجي بحضور اجتماعات لجنة التدقيق واجتماع الجمعية العمومية للمساهمين.

الجدير بالذكر أنه وبعد مدة أمصاها خمس سنوات من إسناد عملية التدقيق الخارجي لأحد بيوت الخبرة ومكاتب التدقيق يفرض القانون أن يتم تغيير شركة التدقيق ليحل محلها شركة أخرى للقيام بنفس المهمة وقد يتم استجواب مدققي الحسابات

## السياسات الصحية

يؤمن المصرف بشكل أساسي بأن عناصر الصحة الجيدة وإدارة السلامة ذات فوائد إيجابية للمنظمة، وبالتالي يلتزم المصرف بتوفير العلاج الصحي والحفاظ عليه ضمن بيئة عمل آمنة لجميع العاملين كما يلتزم المصرف بمعتقدات منها:

١- ضمان الصحة والسلامة والأمن لجميع موظفي المصرف في بيئة العمل.

٢- ضمان سلامة زوار المصرف من المخاطر التي تهدد صحتهم وسلامتهم.

٣- تحديد وحصر المخاطر وتقييمها وإدارتها.

وبناءً عليه قام المصرف بوضع خطط مكافحة الحريق، إدارة الأزمات والكوارث والتأمين الصحي والسلامة وتوفير الرعاية الطبية الشاملة والتأمين الصحي عن طريق شركات تأمين مرموقة لصالح جميع الموظفين الدائمين.

## العقوبات أو الغرامات المفروضة على المصرف من قبل السلطات التنظيمية

فرضت غرامات بلغ مجموعها ٨١٢,٥٤٨ ريال قطري فقط أربع مائة وتسعون ألف ريال قطري على مستوى المصرف حتى ٢٠١٦/١٢/٣١ من قبل مصرف قطر المركزي وذلك نتيجة لبعض المخالفات المتعلقة بلوائح وتعليمات مصرف قطر المركزي.

## القضايا المادية المتعلقة بموظفي المصرف وأصحاب المصلحة

لا توجد قضايا جوهريّة ليتم الإفصاح عنها في هذا التقرير.

## الإتصالات مع الجهات المعنية والمستثمرين والمساهمين

يقوم المصرف بالإفصاح لبورصة قطر هيئة قطر للأسواق المالية بالإضافة إلى مصرف قطر المركزي بشأن المسائل والتطورات التي قد تؤثر على أداء سعر سهم المصرف المدرج في البورصة ويتخذ المصرف من مبدئي الشفافية والإفصاح الكامل كحجر الأساس عند الإتصال سواء مع الجهات الرقابية أو أية جهات أخرى من أصحاب المصالح وفي اجتماعات الجمعية العمومية يقوم رئيس مجلس الإدارة بعرض المنجزات والأداء المالي للمصرف ويعرض خطط العمل المستقبلية والأهداف خلال العام المقبل أمام مساهمين المصرف وذلك بطريقة مفصلة ويوضح نظام التأسيس للمصرف بنبدأ يتضمن حق المساهمين في الدعوة إلى الجمعية العمومية ومسؤولية المصرف في عقد هذا الاجتماع كإستجابة فورية، كما يحق للمساهمين مناقشة أو طرح أي بند ضمن جدول أعمال الجمعية العمومية وطرح الأسئلة وتلقي الإجابات المتعلقة بها.

الخارجيين في اجتماع الجمعية العمومية السنوي بخصوص إيداء رأيهم عن القوائم المالية السنوية، ولذلك يتعين عليهم الحضور لتمثيل التدقيق الخارجي خلال هذا الاجتماع.

وقد يقوم مدققي الحسابات الخارجيين بتقديم الخدمات للمصرف سواء على نطاق التدقيق الخارجي أو غيره يعد الحصول على موافقة لجنة التدقيق والمخاطر والتي تقوم بإعتماد الحصول على أنواع معينة من الخدمات سواء المرتبطة بنطاق التدقيق الخارجي بصورة مباشرة أو غير مباشرة أو خدمات لا علاقة لها بنطاق التدقيق الخارجي وذلك على أساس سنوي، كما يلتزم المدقق الخارجي بتقديم الخدمات الموافق عليها من قبل لجنة التدقيق والمخاطر أو تلك التي يتم رفع توصيات بها من قبل الإدارة العليا في المصرف تمهيداً لإعتماد الحصول عليها من قبل اللجنة وتقوم لجنة التدقيق والمخاطر أيضاً بتحديد ووضع سقف للحد الأقصى السنوي الذي يمكن إنفاقه مقابل الحصول على الخدمات الموافق عليها والمعتمدة وعلى مدار العام وبالرقابة على المبالغ المصروفة مقابل الحصول على الخدمات المتنوعة والمقدمة من المدقق الخارجي مقابل السقوف التي تم اعتمادها مقابل الحصول على تلك الخدمات.

## المسؤولية الإجتماعية للمصرف

المصرف كمنشأة وطنية مسؤولة يؤمن بمبدأ المسؤولية الاجتماعية تجاه المجتمع الذي يعمل ضمنه ويلتزم المصرف بتعزيز قيم التنمية بشكل دائم وحماية وحفظ الحياة الإنسانية والصحة والموارد الطبيعية والبيئة، كما يحرص على إضافة قيمة إلى المجتمع الذي يعمل فيه ويتضمن ذلك وعي المصرف النام بأهمية الإلتزام سواء عن طريق المساهمات المالية وغير المالية، وتقوم لجنة الزكاة التابعة للمصرف بالصرف في أبواب المستحقين للزكاة بالإضافة إلى المساهمة في بعض المبالغ لتسوية ديون المعسرين أو المتوفين مع صندوق الزكاة التابع لوزارة الأوقاف من خلال اسقاط أو تسوية مديونيات تخصهم وللمصرف مساهمات أخرى عديدة تشمل مجموعة واسعة من المستفيدين في قطاعات التربية والرعاية الصحية والأنشطة الثقافية بالإضافة إلى دعم النوادي الرياضية وذوي الإحتياجات الإجتماعية، الجمعيات الخيرية، وقد قدم المصرف العديد من المنح الدراسية وساهم في رعاية العديد من المؤتمرات والمعارض والأحداث الرياضية خلال السنوات الماضية.

## السياسات البيئية

ويلتزم المصرف في تطبيق السياسات والإجراءات والتعليمات الداخلية لضمان إنجاز العمليات الداخلية بشكل ذو كفاءة عالية وتمشياً مع الإلتزام بتلك البيئة، يسعى المصرف دوماً لضمان إلتزام كافة الموظفين بالجوانب التالية:

١- إنجاز الأعمال وممارسة المسؤوليات والصلاحيات ضمن عنصر المسائلة.

٢- الإلتزام بكافة القوانين والتشريعات والتعليمات الموضوعية.

٣- تعزيز مبدأ الاستخدام الفعال للموارد والحد (حيثما ينطبق) من حجم المخلفات من خلال إعادة تدوير النفايات والسعي إلى إيجاد الحلول لإعادة استخدام المخلفات.

٤- إخطار المجلس بالقضايا البيئية ذات الصلة بأعمال المصرف ومدى مساهمة المصرف في تلك القضايا.

# تقرير هيئة الرقابة الشرعية

عن السنة المنتهية في ٣١ ديسمبر ٢٠١٦م

الحمد لله، والصلاة والسلام على رسول الله وعلى آله وصحبه ومن والاه.

فإن هيئة الرقابة الشرعية لمصرف قطر الإسلامي قد قامت بمراجعة المنتجات والعمليات التي عرضت عليها، واطلعت على القوائم المالية وحساب الأرباح والخسائر للسنة المالية ٢٠١٦م، وترى أنها لا تتعارض مع أحكام الشرعية الإسلامية.

كما قامت من خلال التدقيق الشرعي بالإشراف المباشر على أعمال المصرف والإطمئنان على التطبيق الصحيح لما تقرره الهيئة، وترى أن ما عرض عليها قد تم وفق ضوابط الهيئة.

وفق الله الجميع لما يحبه ويرضاه.

فضيلة الشيخ الدكتور عيد الستار أبو غدة  
عضو هيئة الرقابة الشرعية

فضيلة الشيخ الدكتور محمد أمين  
العضو الإداري للهيئة

فضيلة الشيخ الدكتور وليد بن هادي  
رئيس هيئة الرقابة الشرعية

# المؤشرات المالية لخمس سنوات

(مليون ريال قطري)					
٢٠١٢	٢٠١٣	٢٠١٤	٢٠١٥	٢٠١٦	(٢٠١٦-٢٠١٢)
٧٣,١٩٢	٧٧,٣٥٤	٩٦,١٠٦	١٢٧,٣٢٤	<b>١٣٩,٨٣٤</b>	الموجودات
٤٣,١٤٧	٥٠,٣٦٣	٦٦,٦٠٥	٩١,٥٢١	<b>٩٥,٣٩٧</b>	الودائع
٥٨,٤٣٦	٦٣,٨٢٩	٧٧,٨١٩	١٠٨,٤٥٩	<b>١١٩,٩٣٤</b>	التمويل والإستثمارات
٣,١٠٥	٣,١٤٤	٣,٦٣٣	٤,٥٠٨	<b>٥,٤٨٨</b>	إيرادات التشغيل
٧٩٣	٧٨٥	٨٤٦	٩٦٩	<b>١,٠٠١</b>	مصاريف إدارية وعمومية
٥٥١	٤٣٣	٣٤٣	٤٠٦	<b>٥٣٦</b>	مخصصات واستهلاك
١,٢٤١	١,٣٣٥	١,٦٠١	١,٩٥٤	<b>٢,١٥٥</b>	الأرباح الصافية
٥.٢٥	٥.٦٥	٦.٧٨	٨.٠٦	<b>٨.٥٥</b>	العائد على السهم (ريال قطري للسهم)
١١,٤٧٤	١١,٨٦٠	١٢,٤٧٨	١٣,٣٧٦	<b>١٤,٢٣٨</b>	حقوق المساهمين
٢,٣٦٣	٢,٣٦٣	٢,٣٦٣	٢,٣٦٣	<b>٢,٣٦٣</b>	رأس المال المدفوع
٣٤,٠٦٥	٣٧,٨٩٣	٥١,٤٨٠	٧٧,٣٢٧	<b>٨١,٣٤٢</b>	حقوق أصحاب ودائع الإستثمار المطلق
٩,٠٨٢	١٢,٤٧٠	١٥,١٢٥	١٤,١٩٤	<b>١٤,٠٥٥</b>	حسابات جارية وأخرى

إيرادات التشغيل (مليون ريال قطري)

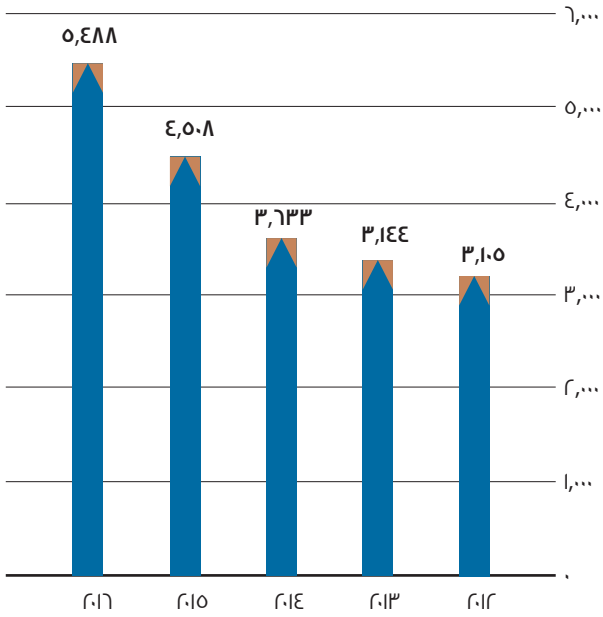

الموجودات (مليون ريال قطري)

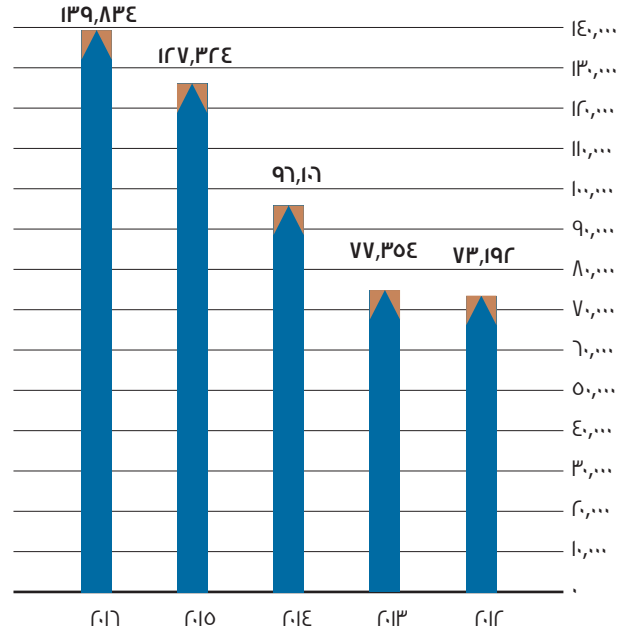

الأرباح الصافية (مليون ريال قطري)

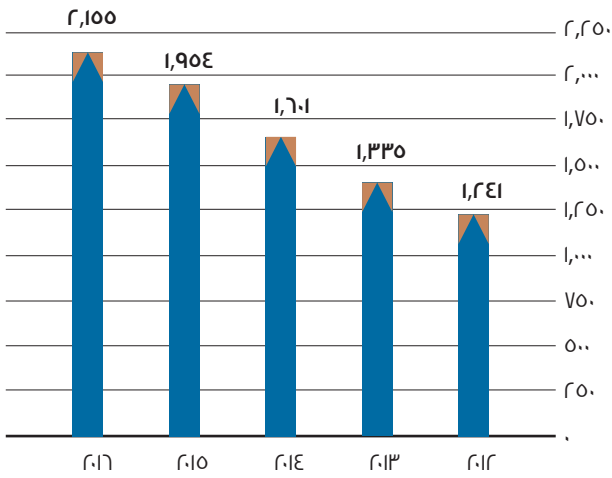

الودائع (مليون ريال قطري)

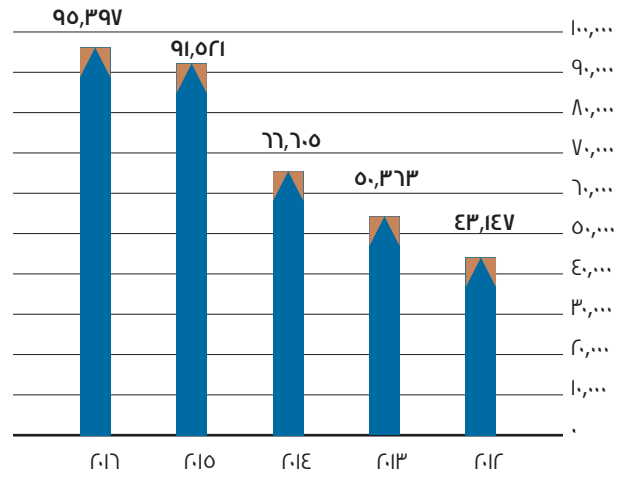

حقوق المساهمين (مليون ريال قطري)

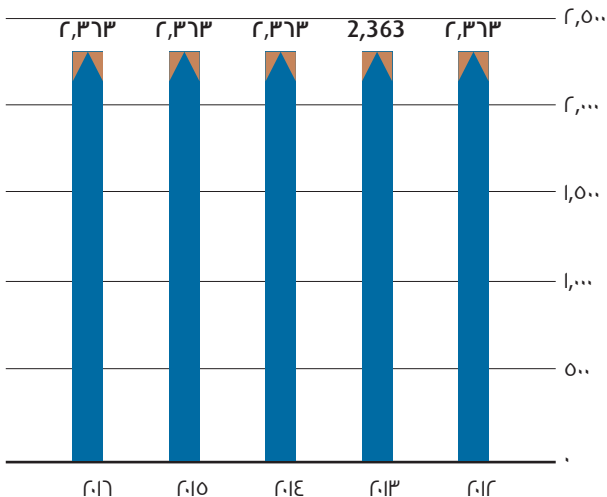

التمويل والاستثمارات (مليون ريال قطري)

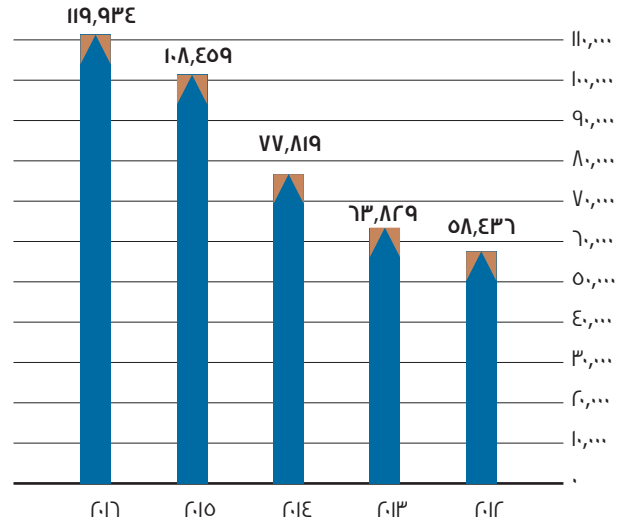



المالي

التقرير

# تقرير مدققي الحسابات المستقلين

إلى السادة مساهمي مصرف  
قطر الإسلامي (ش.م.ق.ع.)

## تقرير حول تدقيق البيانات المالية الموحدة

### الرأي

لقد دققنا البيانات المالية الموحدة المرفقة لمصرف قطر الإسلامي (ش.م.ق.ع.) ("البنك") وشركاته التابعة (يشار إليهم معا بـ "المجموعة") والتي تتكون من بيان المركز المالي الموحد كما في ٣١ ديسمبر ٢٠١٦ وبيان الدخل وبيان التغيرات في حقوق الملكية وبيان التدفقات النقدية الموحدة للسنة المنتهية بذلك التاريخ والإيضاحات، التي تشمل على ملخص للسياسات المحاسبية الهامة والمعلومات التفسيرية الأخرى.

في رأينا أن البيانات المالية الموحدة المرفقة تظهر بصورة عادلة، من كافة الجوانب الجوهرية، المركز المالي الموحد للمجموعة كما في ٣١ ديسمبر ٢٠١٦ وأدائها المالي الموحد وتدفعاتها النقدية الموحدة للسنة المنتهية بذلك التاريخ وذلك وفقاً لمعايير التدقيق الدولية للمؤسسات المالية الإسلامية الصادرة عن هيئة المحاسبة والمراجعة للمؤسسات المالية الإسلامية ولوائح مصرف قطر المركزي المعمول بها (لوائح مصرف قطر المركزي).

### أساس الرأي

لقد قمنا بأعمال التدقيق وفقاً للمعايير الدولية للتدقيق، قمنا بمزيد من التوضيح لمسؤوليتنا وفقاً لتلك المعايير في الجزء الخاص بمسؤوليات المدققين عن تدقيق البيانات المالية في هذا التقرير. إننا مستقلون عن المجموعة وفقاً لقواعد السلوك الأخلاقي الصادرة عن مجلس المعايير الأخلاقية الدولية للمحاسبين والمتطلبات الأخلاقية ذات الصلة بأعمال التدقيق التي نقوم بها على البيانات المالية الموحدة للبنك في دولة قطر. وقمنا باستيفاء مسؤولياتنا الأخلاقية الأخرى وفقاً لقواعد السلوك الأخلاقي الصادرة عن مجلس المعايير الأخلاقية الدولية للمحاسبين. إننا نرى أن أدلة التدقيق التي حصلنا عليها كافية ومناسبة لتكوين أساس سليم للرأي الذي توصلنا إليه.

### أمور التدقيق الأساسية

إن أمور التدقيق الأساسية وفقاً لحكمنا المهني هي تلك الأمور التي كان لها الأهمية القصوى في أعمال التدقيق التي قمنا بها للبيانات المالية الموحدة للسنة الحالية. لقد تمت معالجة هذه الأمور في سياق تدقيقنا للبيانات المالية الموحدة ككل، وفي تكوين رأينا عنها، كما إننا لا نقدره رأياً منفصلاً عن هذا الأمر.

<p>كيفية تناول تدقيقنا للأمر</p>	<p>انخفاض قيمة موجودات التمويل – راجع إيضاحات ٣ (و) ٤ و (ب) (٣) و (أ) (١) و ١٠ على البيانات المالية الموحدة</p>
<p>تضمنت إجراءات التدقيق التي قمنا بها في هذا المجال، من بين أمور أخرى، ما يلي:</p> <ul style="list-style-type: none"> <li>• استخدم فريقنا معرفته المحلية لتقييم الاتجاهات في بيئة الائتمان المحلية ودرس الأثر المحتمل على محفظة تمويل المجموعة لتركيز اختبارهم على مجالات المخاطر الرئيسية.</li> <li>• بالنسبة لمحفظة الشركات: <ul style="list-style-type: none"> <li>– قمنا باختبار الضوابط الرئيسية على تدرج الائتمان وعملية المتابعة؛</li> <li>– قمنا باختبار الضوابط الرئيسية لعمليات انخفاض القيمة متضمنة إعادة التقييم المستمرة من قبل المجموعة لسياسات انخفاض القيمة لكي تظل مناسبة للمخاطر في محافظ تمويل المجموعة؛</li> <li>– قمنا بإجراء تقييمات ائتمان مفصلة لعينة من موجودات التمويل العاملة والمتعثرة بما يتماشى مع لوائح مصرف قطر المركزي؛</li> <li>– كجزء من تقييمنا للائتمان لعينة من موجودات التمويل المختارة قمنا بإجراء تقييم حساس لمدى معقولية توقعات التدفقات النقدية القابلة للاسترداد وتحقق الضمانات والمصادر الأخرى للسداد. قمنا باختبار مدى انسجام الافتراضات الرئيسية ومقارنتها مع سير العمل في مقابل خطط الأعمال وفهمنا للصناعات ذات الصلة وبيئات الأعمال التجارية. كما قمنا أيضا بمطابقتها متى كان ذلك ممكنا مع الإثباتات التي تم الحصول عليها خارجيا.</li> </ul> </li> <li>• بالنسبة لمحفظة التجزئة استندت عملية انخفاض القيمة على الأداء التاريخي للدفع لكل قطاع ضمن المحفظة، معدلا حسب ظروف السوق والاقتصاد الحالي. قمنا باختبار صحة المتغيرات الرئيسية ذات الصلة بالنسبة لمحفظة تمويل التجزئة (مثل أرصدة نهاية العام وتاريخ السداد ومركز تجاوز موعد الاستحقاق) و قمنا بتقييم مدى ملاءمة منهج احتساب خسارة انخفاض القيمة. قمنا بتقدير ما إذا كانت المخرجات منسجمة مع أداء السداد التاريخي وقد قمنا بدراسة مدى ملاءمة التعديلات التي قامت بها الإدارة لتعكس ظروف السوق والاقتصاد الحالية.</li> </ul>	<p>لقد ركزنا على هذا الجانب بسبب:</p> <ul style="list-style-type: none"> <li>• موجودات التمويل بمبلغ ٩٨.١٧١ مليون ريال قطري تمثل نسبة ٧٠% من إجمالي موجودات المجموعة كما في ٣١ ديسمبر ٢٠١٦ لذا فهي تمثل الجزء الهام من بيان المركز المالي. خلال السنة بلغ صافي مصروف انخفاض القيمة ٢٢١.٣ مليون ريال قطري.</li> <li>• تقوم المجموعة بإجراء أحكام معقدة وذاتية على كل من توقيت الاعتراف بانخفاض القيمة وتقدير مبلغ هذا الانخفاض.</li> </ul>
<p>كيفية تناول تدقيقنا للأمر</p>	<p>انخفاض قيمة موجودات التمويل – راجع إيضاحات ٣ (و) ٤ و (ب) (٣) و (أ) (١) و ١٠ على البيانات المالية الموحدة</p>
<p>تضمن عملنا اختبار</p> <ul style="list-style-type: none"> <li>• بالنسبة لاحتساب خسارة انخفاض القيمة الجماعي، تضمن عملنا اختبار الضوابط على مدى ملاءمة المنهج والنماذج المستخدمة لاحتساب المصروف وعملية تحديد الافتراضات الرئيسية والتعرف على موجودات التمويل التي ينبغي إدراجها ضمن الاحتساب؛</li> <li>• قمنا بتقييم كفاية إفصاح المجموعة بخصوص انخفاض قيمة موجودات التمويل بالرجوع إلى متطلبات معايير المحاسبة ذات الصلة ومتطلبات مصرف قطر المركزي.</li> </ul>	
<p>كيفية تناول تدقيقنا للأمر</p>	<p>تقييم الاستثمارات المالية – راجع إيضاحات ٣ (ج) ٥ و (ب) (١) و ١١ على البيانات المالية الموحدة</p>
<p>تضمنت إجراءات التدقيق التي قمنا بها في هذا المجال، من بين أمور أخرى، ما يلي:</p> <ul style="list-style-type: none"> <li>• اختبار ضوابط الرقابة على عملية تقييم الاستثمارات المالية.</li> <li>• مطابقة تقييم الاستثمارات في أسهم حقوق الملكية والدين المدرجة مع الأسعار الخارجية المدرجة؛</li> <li>• بالنسبة للأوراق المالية غير المدرجة، نقوم بتقييم منهجية التقييم واختبار الافتراضات الرئيسية ذات الصلة مثل مدخلات التسعير وعوامل الخصم؛</li> <li>• إجراء الاختبار، لاختبار مدخلات التسعير المدخلة، على أنها قد تم الحصول عليها خارجيا وهي مدخلات صحيحة في نماذج التسعير؛</li> <li>• قمنا بتقييم كفاية إفصاح المجموعة بخصوص تقييم الاستثمارات المالية بالرجوع إلى متطلبات المعايير المحاسبية ذات الصلة ولوائح مصرف قطر المركزي.</li> </ul>	<p>ركزنا على المجال لأن:</p> <ul style="list-style-type: none"> <li>• الاستثمارات المالية تمثل مبلغ ١٩.٩٥٩ مليون ريال قطري أو نسبة ١٤.٣% من إجمالي موجودات المجموعة كما في ٣١ ديسمبر ٢٠١٦ وبالتالي فإنها تمثل جزءا هاما من بيان المركز المالي الموحد؛</li> <li>• من إجمالي الاستثمارات المالية، تشتمل نسبة ٦.٦% على أوراق مالية غير مدرجة بالقيمة العادلة يتطلب قياسها استخدام تقديرات وأحكام.</li> </ul>

## أمر آخر

تم تدقيق البيانات المالية الموحدة للبنك كما في وللسنة المنتهية في ٣١ ديسمبر ٢٠١٥ من قبل مدقق آخر عبر بتاريخ ٧ فبراير ٢٠١٦ عن رأي غير متحفظ عن تلك البيانات المالية الموحدة.

## معلومات أخرى

مجلس الإدارة هو المسؤول عن المعلومات الأخرى. تشمل المعلومات الأخرى على المعلومات الواردة في التقرير السنوي ولكنها لا تشمل على البيانات المالية الموحدة وتقرير مدققي الحسابات الصادر عنها عليها.

قبل تاريخ تقرير مدققي الحسابات هذا، حصلنا على تقرير مجلس الإدارة الذي يشكل جزءاً من التقرير السنوي ويتوقع أن تقدم لنا الأقسام الباقية من التقرير السنوي بعد تاريخ التدقيق هذا.

لا يعطي رأينا حول البيانات المالية الموحدة المعلومات الأخرى ونحن لا نعبر عن أي شكل من أشكال تأكيد النتيجة في هذا الشأن.

فيما يتعلق بتدقيقنا للبيانات المالية الموحدة، فإن مسؤوليةنا هي دراسة المعلومات الأخرى المحددة أعلاه عندما تصبح متاحة، وللقيام بذلك، سنأخذ في اعتبارنا ما إذا كانت المعلومات الأخرى غير متوافقة بشكل جوهري مع البيانات المالية الموحدة أو إذا كان من الواضح أن المعرفة التي حصلنا عليها أثناء التدقيق يشوبها أخطاء جوهريّة.

إذا توصلنا، استناداً إلى عملنا الذي قمنا بأدائه بناءً على المعلومات الأخرى المستلمة قبل تاريخ تقرير المدققين هذا، إلى أن هناك أخطاء جوهريّة في تلك المعلومات الأخرى، فإنه ينبغي علينا الإبلاغ عن تلك الحقيقة. ليس لدينا ما يمكننا الإبلاغ عنه في هذا الصدد.

## مسؤولية مجلس الإدارة عن البيانات المالية الموحدة

إن مجلس الإدارة مسؤول عن إعداد البيانات المالية الموحدة وعرضها بشكل عادل وفقاً لمعايير المحاسبة المالية الصادرة عن هيئة المحاسبة والمراجعة للمؤسسات المالية الإسلامية ولوائح مصرف قطر المركزي المعمول بها وعن أنظمة الرقابة التي يحدد مجلس الإدارة أنها ضرورية للتمكن من إعداد البيانات المالية الموحدة الخالية من أية معلومات جوهريّة خاطئة سواء كانت ناتجة عن غش أو خطأ.

عند إعداد البيانات المالية الموحدة، فإن مجلس الإدارة مسؤول عن تقييم قدرة المجموعة على الاستمرار وفقاً لمبدأ الاستمرارية، والإفصاح، حسب مقتضى الحال، عن الأمور المتعلقة بمبدأ الاستمرارية واستخدام أساس المحاسبة وفقاً لمبدأ الاستمرارية ما لم يخطط مجلس الإدارة إما لتصفية المجموعة أو إيقاف عملياتها أو لم يكن لديه بديل واقعي خلافاً للقيام بذلك.

## مسؤولية مدققي الحسابات عن تدقيق البيانات المالية الموحدة

إن أهدافنا هي الحصول على تأكيد معقول عما إذا كانت البيانات المالية الموحدة ككل خالية من أخطاء جوهريّة، سواء كانت ناتجة عن غش أو خطأ، وإصدار تقرير مدققي الحسابات الذي يتضمن رأينا. إن التأكيد المعقول هو تأكيد على مستوى عالٍ، ولكن لا يضمن أن عملية التدقيق التي تتم وفقاً للمعايير الدولية للتدقيق ستكشف دائماً عن أخطاء جوهريّة عندما تكون موجودة. يمكن أن تنشأ الأخطاء عن غش أو خطأ، وتعتبر هامة إذا كان يمكن، بشكل فردي أو جماعي، أن يتوقع بشكل معقول أن تؤثر على القرارات الاقتصادية التي يتخذها المستخدمون على أساس هذه البيانات المالية الموحدة.

كجزء من عملية التدقيق وفقاً للمعايير الدولية للتدقيق، فإننا نمارس حكماً مهنيّاً وبقي على الشكوك المهنية في جميع أعمال التدقيق. كما إننا نقوم:

- بتحديد وتقييم مخاطر الأخطاء الجوهريّة في البيانات المالية الموحدة، سواء كانت ناتجة عن غش أو خطأ، ونصمم وننفذ إجراءات التدقيق التي تستجيب لتلك المخاطر، ونحصل على أدلة تدقيق كافية ومناسبة لتكوين أساس لرأينا. إن خطر عدم اكتشاف أية أخطاء جوهريّة ناتجة عن غش هو أعلى من تلك الناتجة عن خطأ، نظراً لأن الغش قد ينطوي على تدليس وتزوير، أو حذف متعمد أو محاولات تشويه، أو تجاوز للرقابة الداخلية.

- بالحصول على فهم لأنظمة الرقابة الداخلية ذات الصلة بالتدقيق من أجل تصميم إجراءات تدقيق مناسبة حسب الظروف، ولكن ليس لغرض إبداء رأي حول فعالية الرقابة الداخلية للمجموعة.

- بتقييم مدى ملاءمة السياسات المحاسبية المتبعة ومعقولة التقديرات المحاسبية والإيضاحات ذات الصلة التي اتخذها مجلس الإدارة.

- بإبداء نتيجة على مدى ملاءمة استخدام مجلس الإدارة لمبدأ الاستمرارية المحاسبية، واستناداً إلى أدلة التدقيق التي يتم الحصول عليها، ما إذا كانت هناك شكوك جوهريّة ذات صلة بأحداث أو ظروف يمكن أن تثير شكوكاً كبيرة حول مقدرة المجموعة على مواصلة أعمالها وفقاً لمبدأ الاستمرارية. إذا توصلنا إلى أن هناك شكوكاً جوهريّة، فإننا مطالبون بلفت الانتباه في تقرير مدققي الحسابات إلى الإفصاحات ذات الصلة الواردة في البيانات المالية الموحدة، أو إذا كان الإفصاح عن هذه المعلومات غير كافٍ، بتعديل رأينا. إن النتائج التي توصلنا إليها تعتمد على أدلة التدقيق التي تم الحصول عليها حتى تاريخ تقرير مدققي الحسابات. ومع ذلك، فإن الأحداث أو الظروف المستقبلية قد تتسبب في أن تقوم المجموعة بالتوقف عن مواصلة أعمالها وفقاً لمبدأ الاستمرارية.

- بتقييم العرض العام للبيانات المالية الموحدة وهيكلها ومحتواها، بما في ذلك الإفصاحات، وفيما إذا كانت البيانات المالية الموحدة تمثل المعاملات والأحداث ذات العلاقة بالطريقة التي تحقق العرض العادل.

نادرة جدا، نقرر عدم إيراد مسألة ما في تقريرنا نظرا للأثار السلبية التي قد تنجم عن القيام بذلك والتي قد يتوقع بشكل معقول أن ترجح على المصلحة العامة في حالة ورودها في التقرير.

#### تقرير عن المتطلبات القانونية والتنظيمية الأخرى

لقد حصلنا على جميع الإيضاحات والمعلومات التي اعتبرنا أنها ضرورية لأغراض التدقيق. يحتفظ البنك بسجلات محاسبية منتظمة وتتفق بياناته المالية الموحدة مع تلك السجلات. قمنا بقراءة تقرير مجلس الإدارة والذي سوف يعرض ضمن التقرير السنوي، والمعلومات المالية الواردة فيه تتفق مع دفاتر وسجلات البنك. لم يرد إلى علمنا وقوع أية مخالفات لأحكام قانون مصرف قطر المركزي رقم ١٣ لسنة ٢٠١٢ وقانون الشركات التجارية القطري رقم ١١ لسنة ٢٠١٥ أو لبنود النظام الأساسي وتعديلاته خلال السنة يمكن أن يكون لها أثر سلبي على بيان المركز المالي الموحد للبنك أو أدائه كما في وللسنة المنتهية في ٣١ ديسمبر ٢٠١٦.

• بالحصول على أدلة تدقيق كافية ومناسبة فيما يتعلق بالمعلومات المالية من الكيانات أو الأنشطة التجارية داخل المجموعة لإبداء الرأي حول البيانات المالية الموحدة. إننا مسؤولون عن التوجيه والإشراف على وإجراء أعمال التدقيق للمجموعة. وسنظل نحن المسؤولون الوحيدون عن رأينا حول التدقيق.

نتواصل مع مجلس الإدارة فيما يتعلق، ضمن أمور أخرى، بالنطاق المخطط له وتوقيت التدقيق ونتائج التدقيق الهامة، بما في ذلك أي وجه من أوجه القصور المهمة في الرقابة الداخلية التي نحددها أثناء قيامنا بالتدقيق.

نقوم أيضا بتزويد مجلس الإدارة ببيان بالتزامنا بالمتطلبات الأخلاقية ذات الصلة بشأن الاستقلالية، ونبلغهم عن جميع العلاقات والمسائل الأخرى التي قد يعتقد بشكل معقول أنها تؤثر على استقلاليتنا والضمانات ذات الصلة، متى كان ذلك ممكنا.

من الأمور التي تم تقديمها لمجلس الإدارة، نحدد تلك المسائل التي كانت لها الأهمية القصوى في تدقيق البيانات المالية الموحدة للسنة الحالية، وبالتالي فهي أمور التدقيق الرئيسية. نحن نصف هذه الأمور في تقرير مدققي الحسابات ما لم يحول قانون أو لائحة دون الكشف العلني عن مسألة أو عندما، في حالات

جوبال بالاسوبرامانيام  
كي بي أم جي  
سجل مراقبي الحسابات رقم (٢٥١)

١٨ يناير ٢٠١٧  
الدوحة  
دولة قطر



بيان الدخل الموحد		ألف ريال قطري	
للسنة المنتهية في ٣١ ديسمبر ٢٠١٦		٢٠١٥	٢٠١٦
<b>الأنشطة المستمرة</b>			
صافي إيرادات أنشطة التمويل		٣,٢٠١,٢٥٨	٤,٠١٦,١٠٠
صافي إيرادات أنشطة الاستثمار		٦٩١,٢٦١	٧٤١,٠٠٣
<b>إجمالي صافي إيرادات أنشطة التمويل والاستثمار</b>		<b>٣,٨٩٢,٥١٩</b>	<b>٤,٧٥٧,١٠٣</b>
إيرادات رسوم وعمولات		٥٨٥,٧٦٠	٦٤٢,٣١٣
مصروفات رسوم وعمولات		(١٠٧,٧٠٧)	(١٢٣,٤٥٢)
<b>صافي إيرادات رسوم وعمولات</b>		<b>٤٧٨,٠٥٣</b>	<b>٥١٨,٨٦١</b>
صافي ربح عمليات النقد الأجنبي		٨٢,٤٠١	١٧٦,١٣٨
الحصة من نتائج شركات زميلة		٣٣,٢٩١	١٠,٨٦٤
إيرادات أخرى		٢٢,٠٦٢	٢٥,٢٥٩
<b>إجمالي الإيرادات</b>		<b>٤,٥٠٨,٣٢٦</b>	<b>٥,٤٨٨,٢٢٥</b>
تكاليف الموظفين		(٦٢٠,٦٦٦)	(٦٢٩,٣٦٦)
اهلاك وإطفاء		(٧٥,٤٢٥)	(٨٧,٩٢١)
حصة حملة الصكوك من الربح		(١٦٢,٣٢٢)	(١٥٦,٣٥١)
مصروفات أخرى		(٣٤٧,٩٧٠)	(٣٧١,٨٦٣)
<b>إجمالي المصروفات</b>		<b>(١,٢٠٦,٣٨٣)</b>	<b>(١,٢٤٥,٥٠١)</b>
صافي خسائر انخفاض في قيمة استثمارات مالية		(٢٢٢,٠٠٠)	(٢٢٥,٧٢٥)
صافي خسائر انخفاض في قيمة موجودات تمويل		(١٠٤,٩٣٦)	(٢٢١,٣٣٩)
<b>خسائر انخفاض أخرى</b>		<b>(٤٠,٣٣٣)</b>	<b>(٧٢٨)</b>
<b>صافي الربح للسنة من العمليات المستمرة قبل الضريبة والعائد لأصحاب حسابات الاستثمار المطلقة</b>		<b>٢,٩٧٠,٩٧٤</b>	<b>٣,٧٩٤,٩٣٢</b>
ناقصاً: صافي العائد على أصحاب حسابات الاستثمار المطلقة		(٩٥١,٥١١)	(١,٦٧٩,٤٠٠)
<b>الربح من العمليات المستمرة قبل الضريبة</b>		<b>٢,٠١٩,٤٦٣</b>	<b>٢,١١٥,٥٣٢</b>
<b>العمليات غير المستمرة</b>			
الربح من شركة تابعة محتفظ بها للبيع		٢١,٢٠٨	٥,٢٦٦
<b>صافي الربح للسنة قبل الضريبة</b>		<b>٢,٠٤٠,٦٧١</b>	<b>٢,١٢٠,٧٩٨</b>
مصروف الضريبة		(١٠,٣٣١)	(١٠,٧٤٤)
<b>صافي الربح للسنة</b>		<b>٢,٠٣٠,٣٤٠</b>	<b>٢,١١٠,٧٢٤</b>
<b>صافي ربح السنة العائد إلى:</b>			
حقوق المساهمين في البنك		١,٩٥٤,٣٢٤	٢,١٥٥,١٠٤
حقوق غير مسيطر عليها		٧٦,٠١٦	(٤٤,٣٨٠)
<b>صافي الربح للسنة</b>		<b>٢,٠٣٠,٣٤٠</b>	<b>٢,١١٠,٧٢٤</b>
<b>العائد على السهم</b>			
العائد الأساسي / المخفف للسهم (ريال قطري للسهم)		٨,٠٦	٨,٥٥

تشكل الإيضاحات المرفقة من ١ إلى ٤١ جزء لا يتجزأ من هذه البيانات المالية الموحدة.

ألف ريال قطري

بيان التغيرات في حقوق الملكية الموحدة

للسنة المنتهية في ٣١ ديسمبر ٢٠١٦

	حصص صكوك مؤهلة كرأس مال إضافي	حقوق غير مسيطر عليها	حقوق المساهمين إجمالي	إجمالي حقوق البرك في البنك	محدوة أرباح	احتياطي محفوعات على أساس الأسهم	أرباح نقدية مقترح توزيعها	احتياطيات أخرى	احتياطي تحويل عملات أجنبية	احتياطي القيمة العادية	احتياطي عام	احتياطي مخاطر	احتياطي قانوني	رأس المال	الرصيد في ١ يناير ٢٠١٦
١٧,١٧٤,٧٦٤	٢,٠٠٠,٠٠٠	١,٧٥٨,٣٣٣	٣,٧٥٧,٠٩٧	٣,٧٥٧,٠٩٧	١,٢١٦,٣٣٣	٦,٦٦٠	١,٠٠٠,٠٠٠	٢,٦٦,٨٢٠	(٢,١٦,٩٦٤)	١٢٤,٠١٣	٨١,٩٣٥	١,٩٩٣,٠٠٠	٦,٣٧٠,٠٠٠	٢,٣٦٢,٩٣٣	٢٠١٦
(١٦٥,٣٧١)	-	-	(١٦٥,٣٧١)	(١٦٥,٣٧١)	-	-	-	-	(١٦٥,٣٧١)	-	-	-	-	-	٢٠١٦
٦١٠,٧١٠	-	-	٦١٠,٧١٠	٦١٠,٧١٠	-	-	-	-	-	٦١٠,٧١٠	-	-	-	-	٢٠١٦
٢,١١٠,٧٦٢	-	(٤٤,٣٤٣)	٢,٠٦٦,٤١٩	٢,٠٦٦,٤١٩	٢,١٥٥,١٠٤	-	-	-	-	-	-	-	-	-	٢٠١٦
٤,٠٠٠,٠٠٠	-	(٧٠,٣٣٤)	٣,٩٢٩,٦٦٦	٣,٩٢٩,٦٦٦	٢,١٥٥,١٠٤	-	-	(١٦٥,٣٧١)	(١٦٥,٣٧١)	٦١٠,٧١٠	-	-	-	-	٢٠١٦
(١٠٠,٤٢٤)	-	-	(١٠٠,٤٢٤)	(١٠٠,٤٢٤)	-	-	(١,٠٠٠,٤٢٤)	-	-	-	-	-	-	-	٢٠١٦
-	-	-	-	-	(١٧٧,١٩٠)	-	-	-	-	-	-	١٧٧,١٩٠	-	-	٢٠١٦
-	-	-	-	-	(١١٢,٣٩٣)	-	١,١٢٢,٣٩٣	-	-	-	-	-	-	-	٢٠١٦
(٥٣,٨٧٧)	-	-	(٥٣,٨٧٧)	(٥٣,٨٧٧)	(٥٣,٨٧٧)	-	-	-	-	-	-	-	-	-	٢٠١٦
(١٣٥,٠٠٠)	-	-	(١٣٥,٠٠٠)	(١٣٥,٠٠٠)	(١٣٥,٠٠٠)	٤,٠٠٧	-	-	-	-	-	-	-	-	٢٠١٦
٧,٩١٩	-	٣,٩٨٢	١١,٩٠١	١١,٩٠١	-	٤,٠٠٧	-	-	-	-	-	-	-	-	٢٠١٦
٣,٦٠٢	-	٣,٦٠٢	٧,٢٠٤	٧,٢٠٤	-	-	-	-	-	-	-	-	-	-	٢٠١٦
١٩,٩٩٨,٦٦١	٤,٠٠٠,٠٠٠	١٧,٦٠٠,٠٢١	٢٤,٥٩٨,٦٨٢	٢٤,٥٩٨,٦٨٢	١٩,٦٠٢,٧٧٠	١,٢٦٠,٠٠٠	١,١٢٢,٣٩٣	٢,٦٦,٨٢٠	(١٩٤,٣٣٥)	١٩٥,٠٧٩	٨١,٩٣٥	٢,١٧٠,٠٠٠	٦,٣٧٠,٠٠٠	٢,٣٦٢,٩٣٣	٢٠١٦

تشكل الإيضاحات المرفقة من أ إلى إ جزءاً لا يتجزأ من هذه البيانات المالية الموحدة.



ألف ريال قطري		بيان التدفقات النقدية الموحد	
٢٠١٥	٢٠١٦	للسنة المنتهية في ٣١ ديسمبر ٢٠١٦	
		<b>التدفقات النقدية من الأنشطة التشغيلية</b>	
		صافي ربح العام قبل الضريبة	
		تعديلات:	
		صافي خسائر انخفاض في قيمة موجودات تمويل	
		صافي خسائر انخفاض في قيمة استثمارات مالية	
		خسائر انخفاض أخرى	
		إهلاك وإطفاء	
		صافي ربح بيع استثمارات مالية	
		الحصة من نتائج شركات زميلة	
		إطفاء صكوك	
		أرباح من إعادة تقييم استثمارات	
		أرباح بيع استثمارات عقارية	
		تكلفة نهاية الخدمة	
		المدفوعات على أساس الأسهم	
		الربح قبل التغييرات في الموجودات والمطلوبات التشغيلية	
		التغير في حساب الاحتياطي لدى مصرف قطر المركزي	
		التغير في ارصده لدى البنوك	
		التغير في موجودات تمويل	
		التغير في موجودات أخرى	
		التغير في حسابات البنوك	
		التغير في حسابات العملاء الجارية	
		التغير في مطلوبات أخرى	
		الضرائب المدفوعة	
		المدفوع لمكافأة نهاية الخدمة	
		<b>صافي التدفقات النقدية المستخدمة في الأنشطة التشغيلية</b>	
		<b>التدفقات النقدية من أنشطة الاستثمار</b>	
		شراء استثمارات مالية	
		متحصلات من بيع استثمارات مالية	
		شراء موجودات ثابتة وموجودات غير ملموسة	
		صافي حركة استثمارات شركات زميلة	
		صافي حركة الاستثمارات العقارية	
		توزيعات مستلمة من شركات زميلة	
		<b>صافي التدفقات النقدية المستخدمة في الأنشطة الاستثمارية</b>	
		<b>التدفقات النقدية من أنشطة التمويل</b>	
		التغير في حقوق أصحاب حسابات الاستثمار المطلق	
		صافي الحركة في حقوق غير مسيطر عليها	
		أرباح نقدية موزعة على المساهمين	
		أرباح مدفوعة لصكوك مؤهلة كرأس مال إضافي	
		صافي إصدار صكوك تمويل	
		متحصلات من صكوك مؤهلة كرأس مال إضافي	
		<b>صافي التدفقات النقدية من أنشطة التمويل</b>	
		<b>صافي الزيادة في النقد وما في حكمه</b>	
		النقد وما في حكمه في ١ يناير	
		<b>النقد وما في حكمه في ٣١ ديسمبر</b>	
		إيضاحات	
٢,٠٤٠,٦٧١	٢,١٢٠,٧٩٨		
١٠٤,٩٣٦	٢٢١,٣٣٩	١٠	
٢٢٢,٠٠٠	٢٢٥,٧٢٥	١١	
٤,٣٣٣	٧٢٨		
٧٥,٤٢٥	٨٧,٩٢١	١٦,١٥	
٣٣٥	(١٠,٨٩٦)	٢٧	
(٣٣,٢٩١)	(١٠,٨٦٤)	١٢	
٥٨٤	٩,٧٢٩		
(٧٧,٥٩٤)	(٣٣,٢٤٦)	٢٧	
(١٣٢,٣٢٢)	(١٣٠,٦٨٦)	٢٧	
٤١,٩٨٨	٣٢,٢٧٦	٢١	
١٢,٤٠٠	٧,٩٨٩	٢٣(ط)	
٢,٢٥٩,١٦٥	٢,٥٢٠,٨١٣		
(١,٠٨٣,٨٩٣)	(٣٨٩,٧٧٣)		
٤٣٠,٩٨٦	٧٧٢,٩٥٠		
(٢٧,٦٤٥,٣١٥)	(١٠,٨٧٦,٤٧٢)		
١٨٩,٢٥٩	٢٨,٥٤٥		
٣,٠٩٤,٦١٥	٢,٤٠٨,٠٨١		
(٩٣٠,٩٤٧)	(١٣٨,٨١٢)		
(١٣٦,١٦٣)	١,٩١١,١٧٨		
(١٠,٣٣١)	(١٠,٧٥٥)		
(٢١,٩٨٧)	(١٨,٠٨٦)	٢١	
(٢٣,٨٥٤,٥٧٧)	(٣,٧٩٠,٩٥١)		
(٧,١١٧,١٤٤)	(٥,٥٢٦,٦٠٣)		
٤,١٧١,٤٩٩	٤,١٨٨,٨٧١		
(١٣١,٤٩٨)	(١٠٥,١١٥)		
(٥٩,١٦٣)	-	١٢	
١٥٦,٨٧١	٣١٩,٩٩٨	١٣	
٢٥,٥٠٠	١١,١٠٠		
(٢,٩٥٣,٩٢٨)	(١,١١١,٧٤٩)		
٢٥,٨٤٦,٥٩٨	٤,١٥٠,٥٥٥		
٢٨,٦٣٩	٢,٦٠٣		
(١,٠٠٤,٢٤٦)	(١,٠٠٤,٢٤٦)	٢٣(ح)	
-	(٥٠,٠٠٠)		
-	١,٣٤٠,٣٥٨		
٢,٠٠٠,٠٠٠	٢,٠٠٠,٠٠٠		
٢٦,٨٧٠,٩٩١	٦,٣٠٣,٧٧٠		
٦٢,٤٨٦	١,٤٠١,٠٧٠		
٩,١٩٢,٩٥١	٩,٢٥٥,٤٣٧		
٩,٢٥٥,٤٣٧	١٠,٦٥٦,٥٠٧	٣٦	

تشكل الإيضاحات المرفقة من أ إلى إ جزء لا يتجزأ من هذه البيانات المالية الموحدة.

ألف ريال قطري

بيان التغيرات في حسابات الاستثمار المقيدة الموحد

للسنة المنتهية في ٣١ ديسمبر ٢٠١٦

التغيرات خلال السنة

استثمار	كما في ١ يناير ٢٠١٦	استثمارات (سحوبات)	إعادة تقييم	الإيراد الإجمالي	توزيعات أرباح مدفوعة	مصاريف إدارة	رسوم البنك بصفته وكيلًا	إجمالي القيمة كما في ٣١ ديسمبر ٢٠١٦
محفظة أوراق مالية أسهم	٧٤٣,٤١٥	٧٤٦,٧٠٤	(٤٥٦)	٥٦١	(٨٣٤)	(٤٣)	(٨٠٧١)	٦٥٧,٧٥٧
محفظة عقارية	٨٧١,٧٨٥	٧٤٦,٧٠٤	(٨٥٦)	٥٦١	(٨٣٤)	(٤٣)	(٧٠٧١)	٨٣٠,٧٨٥
	٣٤٦,٣١٨	-	-	-	-	-	-	٧٢٦,٦٠٤

التغيرات خلال السنة

استثمار	كما في ١ يناير ٢٠١٥	استثمارات (سحوبات)	إعادة تقييم	الإيراد الإجمالي	توزيعات أرباح مدفوعة	مصاريف إدارة	رسوم البنك بصفته وكيلًا	إجمالي القيمة كما في ٣١ ديسمبر ٢٠١٥
محفظة أوراق مالية أسهم	٧٨٤,١٧١	٤٦٤,٦٤٣	(٤٣٦٥)	٤٤٧	(٨٥١)	(٨٣)	(٤٧٣٥)	٧٤٤,١٥٤
محفظة عقارية	٤٠٣,٣٠١	٨٦٤,٧٦٣	(٤٣٦٥)	٤٤٧	(٨٥١)	(٨٣)	(٤٧٣٥)	٨٧١,٧٨٥
	٥٥١,٥٧٠	(١٠٠,٠٠٠)	-	-	-	-	-	٧٢٦,٦٠٤

تشكل الإرضاعات المرهقة من الأ إلى أ جزء لا يتجزأ من هذه البيانات المالية الموحدة.

بيان موارد وإستخدامات أموال الأعمال الخيرية الموحد	
للسنة المنتهية في ٣١ ديسمبر ٢٠١٦	
موارد أموال الأعمال الخيرية	
إيرادات غير شرعية خلال السنة	
إستخدامات أموال الأعمال الخيرية	
أبحاث وتبرعات وإستخدامات أخرى خلال السنة	
(النقص) في الموارد عن الإستخدامات	
٢٠١٥	٢٠١٦
٢,٦٥٧	٣٦٦
(٥,٣٤١)	(٤,٠٦٠)
(٢,٦٨٤)	(٣,٦٩٤)

ألف ريال قطري



---

# إيضاحات حول البيانات المالية الموحدة

---

للسنة المنتهية في ٣١ ديسمبر ٢٠١٦

## ١. المنشأة الصادر عنها التقرير

مصرف قطر الإسلامي ش.م.ق.ع. ("البنك") هو منشأة مقرها في دولة قطر وقد تم تأسيسه بتاريخ ٨ يوليو ١٩٨٢ كمنشأة مساهمة قطرية بموجب المرسوم الأميري رقم ٤٥ لسنة ١٩٨٢. رقم السجل التجاري للبنك هو ٨٣٣٨٨. عنوان المقر المسجل للبنك هو الدوحة، دولة قطر، ص.ب ٥٥٩. تشمل البيانات المالية الموحدة للبنك للسنة المالية المنتهية في ٣١ ديسمبر ٢٠١٦ على البنك وشركائه التابعة (ويشار إليها معاً بـ "المجموعة"). يعمل البنك بصفة أساسية في الأعمال المصرفية للشركات والأفراد والاستثمارات وفقاً لتعليمات الشريعة الإسلامية التي يتم تحديدها بواسطة هيئة الرقابة الشرعية بالبنك ولديه ٢٧ فرع في دولة قطر وفرع واحد في السودان. الشركة الأم للمجموعة هو مصرف قطر الإسلامي (ش.م.ق.ع.). كما أن أسهم البنك مدرجة في بورصة قطر.

قامت إدارة المجموعة بعمل تقييم لقدرة المجموعة على الاستمرار كمنشأة مستمرة، وهي مقتنعة بأن المجموعة لديها الموارد لمواصلة العمل في المستقبل المنظور. وعلاوة على ذلك، فالإدارة ليست على علم بأي شكوك جوهرية يمكن أن تثير شكوكاً كبيرة حول قدرة المجموعة على الاستمرار كمنشأة مستمرة. لذلك قامت بإعداد البيانات المالية الموحدة على أساس مبدأ الاستمرارية

تمت الموافقة على إصدار البيانات المالية الموحدة للمجموعة للسنة المنتهية في ٣١ ديسمبر ٢٠١٦ وفقاً لقرار مجلس الإدارة بتاريخ ١٨ يناير ٢٠١٧.

تتضمن البيانات الموحدة للمجموعة المالية للمصرف والشركات التابعة والشركات ذات الغرض الخاص كما يلي:

اسم الشركة	بلد التأسيس	نشاط الشركة	نسبة الملكية الفعلية	٢٠١٦	٢٠١٥
بيت التمويل العربي	لبنان	أعمال مصرفية		٧٩٩,٩٩	٧٩٩,٩٩
شركة عقار للتطوير والاستثمار العقاري (١)	قطر	الاستثمار العقاري		٧٤٩	٧٤٩
درة الدوحة للاستثمار والتطوير العقاري ذ.م.ع. (٢)	قطر	الاستثمار العقاري		٧٣٩,٨٧	٧٣٩,٨٧
شركة مصرف قطر الإسلامي للصكوك المحدودة (٣)	جزر كايمان	إصدار صكوك		-	-
شركة المصرف لإصدار الصكوك المحدودة	قطر	شركة تمويل		٧١٠	٧١٠
مصرف قطر الإسلامي (المملكة المتحدة)	المملكة المتحدة	بنك استثماري		٧٩٩,٦٦	٩٩,٦٦٪
كيو إنفست ذم م	قطر	بنك استثماري		٧٥,١٣	٧٥,١٣
كيووست (٤)	فرنسا	الاستثمار في حقوق الملكية		-	٧٥,١٣
فيردي لكسمبورج أس إي آر إل (٤)	لكسمبورج	الاستثمار العقاري		٧٥,١٣	٧٥,١٣
كيو لخدمات الأعمال (٤)	جزر كايمان	شركة استثمار قابضة		٧٥,١٣	٧٥,١٣
كيو لإدارة السيولة المحدودة (٤)	جزر كايمان	ودائع استثمارية		٧٥,١٣	٧٥,١٣
كيو إنفست القابضة موريشيوس (٤)	موريشيوس	شركة استثمار قابضة		٧٥,١٣	٧٥,١٣
كيو أكزيت (٤)	موريشيوس	شركة استثمار قابضة		٧٥,١٣	٧٥,١٣
كيو إنفست لوكسمبورج اس اي آر إل (٤)	لوكسمبورج	استثمارات		٧٥,١٣	٧٥,١٣
كيو جرين (٤)	جزر كايمان	شركة استثمار قابضة		-	٧٥,١٣
كيو إنفست السعودية (٤)	السعودية	شركة استثمار قابضة		٧٥,١٣	٧٥,١٣
كيو أي اس تي اديموندر تيراس ٢ المحدودة (٤)	جزر كايمان	شركة استثمار قابضة		٧٥,١٣	٧٥,١٣
كيو إنفست مارينا ذ.م.ع. (٤)	قطر	شركة تمويل		-	٧٥,١٣
كيو إنفست أدميرال ذ.م.ع. (٤)	قطر	شركة تمويل		-	٧٥,١٣
كيو إنفست دنمارك ذ.م.ع. (٤)	قطر	شركة تمويل		-	٧٥,١٣
كيو إنفست التجارية القابضة (٤)	قطر	شركة تمويل		٧٥,١٣	٧٥,١٣
كيو أي ون وال ستريت للاستثمار (٤)	جزر كايمان	شركة استثمار قابضة		٧٥,١٣	٧٥,١٣
كيو إنفست كانيون ذ.م.ع. (٤)	قطر	شركة تمويل		-	٧٥,١٣
كيو إنثيكا اذ.م.ع. (٤)	جزر كايمان	شركة استثمار قابضة		٧٥,١٣	٧٥,١٣
كيو إن جي بي في اذ.م.ع. (٤)	جزر كايمان	شركة استثمار قابضة		٧٥,١٣	٧٥,١٣
كيو إنفست تيرا بايت المحدودة ذ.م.ع. (٤)	قطر	شركة تمويل		-	٧٥,١٣
كيو إنفست شارجر ذ.م.ع. (٤)	قطر	شركة تمويل		-	٧٥,١٣

## ١. المنشأة الصادر عنها التقرير (تابع)

اسم الشركة	بلد التأسيس	نشاط الشركة	نسبة الملكية الفعلية	٢٠١٥	٢٠١٦
كيو إنغست يورو بي مركز قطر للمال المحدودة (٤)	قطر	شركة استثمار قابضة	٥٠,١٣%	٥٠,١٣%	٥٠,١٣%
كيو إنغست ريو ذ.م.ع. (٤)	قطر	شركة استثمار قابضة	٥٠,١٣%	٣١,٦٠%	٥٠,١٣%
ريو انكوم اس اي آر ال المحدودة ذ.م.ع. (٤)	لوكسمبورج	استثمار في الإجارة	٥٠,١٣%	٤٥,١٢%	٥٠,١٣%
كيو انغست بولتري ذ.م.ع. (٤)	قطر	شركة تمويل	٥٠,١٣%	-	٥٠,١٣%
كيو توماهوك المحدودة ذ.م.ع. (٤)	جزر كايمان	شركة استثمار قابضة	٥٠,١٣%	٥٠,١٣%	٥٠,١٣%
كيو انغست ريفاين المحدودة ذ.م.ع. (٤)	قطر	شركة تمويل	٥٠,١٣%	٥٠,١٣%	٥٠,١٣%
كيو ألوي اس ايه ار (٤) ذ.م.ع.	لوكسمبورج	شركة تمويل	-	٥٠,١٣%	٥٠,١٣%
كيو سفن وان ال بي ذ.م.ع.	جزر كايمان	الاستثمار العقاري	-	٤٥,٦٢%	٥٠,١٣%
كيو ليك (٤) ذ.م.ع.	جزر كايمان	شركة تمويل	-	٥٠,١٣%	٥٠,١٣%
كيو أنثم (٤) ذ.م.ع.	جزر كايمان	شركة تمويل	-	٥٠,١٣%	٥٠,١٣%
كيو انغست بورتغوي يونيتيمي (٤) ذ.م.ع.	تركيا	إدارة أصول	-	٥٠,١٣%	٥٠,١٣%

إيضاحات:

(١) البنك لديه القدرة على الحصول على أغلبية الأصوات في اجتماعات مجلس الإدارة لشركة عقار بحكم تمثيله أكبر عدد من الأعضاء في المجلس.

(٢) اعتباراً من ١ يناير ٢٠١٣ حصلت المجموعة على حق السيطرة على السياسات المالية والتشغيلية للشركة الزميلة سابقاً وذلك من خلال اتفاقية إدارة مع باقي المساهمين في الشركة.

(٣) شركة مصرف قطر الإسلامي للصكوك المحدودة تم تأسيسها في جزر كايمان كشركة معفاة ذات مسؤولية محدودة لغرض وحيد من إصدار الصكوك لصالح المصرف.

(٤) المجموعة لديها القدرة على السيطرة على هذه الكيانات بشكل غير مباشر عبر شركة كيو إنغست ذ.م.ع. وبناء على ذلك تم اعتبار هذه الكيانات شركات تابعة للمجموعة.

## ٢ أساس الإعداد

## ٣ السياسات المحاسبية الهامة

## (أ) بيان الالتزام

تم تطبيق السياسات المحاسبية الهامة التالية بشكل يتوافق مع جميع الفترات المعروضة في هذه البيانات المالية الموحدة وقد تم تطبيقها بشكل متناسق على جميع شركات المجموعة.

## (أ) أساس التوحيد

## (أ) دمج الأعمال

تشتمل البيانات المالية الموحدة على البيانات المالية للبنك وشركاتها التابعة كما في ٣١ ديسمبر ٢٠١٦. تتحقق السيطرة عندما تكون للمجموعة عائدات متغيرة أو لها حقوق فيها من علاقتها مع المؤسسة المستثمر فيها ولديها المقدرة للتأثير على تلك العائدات خلال سلطتها على المؤسسة المستثمر فيها. وبصفة خاصة تسيطر المجموعة على مؤسسة مستثمر فيها فقط إذا كان لدى المجموعة:

- سيطرة على المؤسسة المستثمر فيها فمثلاً (حقوق قائمة تعطيتها القدرة على إدارة الأنشطة ذات الصلة للشركة المستثمر فيها).
- لها عائدات متغيرة أو حقوق في عائدات متغيرة من علاقتها مع المؤسسة المستثمر فيها.
- المقدرة لاستخدام سلطتها على المؤسسة المستثمر فيها للتأثير على عائداتها.

بصورة عامة، هناك افتراض بأن السيطرة تنتج عن أغلبية حقوق التصويت. لدعم هذا الافتراض وعندما يكون للمجموعة أقل من أغلبية حقوق التصويت الخاصة بالمؤسسة المستثمر فيها أو حقوق مماثلة، تدرس المجموعة جميع الحقائق أو الظروف ذات الصلة لتقدير ما إذا كانت لها سلطة على المؤسسة المستثمر فيها، وتشمل:

- الترتيبات التعاقدية مع الشركاء الآخرين ممن لهم حقوق تصويت في المؤسسة المستثمر فيها.
- حقوق ناشئة من ترتيبات تعاقدية أخرى.
- حقوق تصويت المجموعة وحقوق تصويت محتملة.

تقوم المجموعة بإعادة تقييم ما إذا كانت تسيطر على المؤسسة المستثمر فيها أم لا إذا كانت الحقائق والظروف تدل على وجود تغييرات في عنصر واحد أو أكثر من عناصر السيطرة الثلاثة. يبدأ توحيد بيانات شركة تابعة عندما تسيطر المجموعة على الشركة التابعة وتنتهي عندما تفقد المجموعة السيطرة على الشركة التابعة. تدرج موجودات ومطلوبات وإيرادات ومصاريف الشركة التابعة المستحوذ عليها أو المستبعدة خلال السنة في البيانات المالية الموحدة من التاريخ الذي تسيطر فيه المجموعة على الشركة التابعة حتى التاريخ الذي تنتهي فيه سيطرة المجموعة على الشركة التابعة.

تم إعداد البيانات المالية الموحدة وفقاً لمعايير المحاسبة المالية الصادرة عن هيئة المحاسبة والمراجعة للمؤسسات المالية الإسلامية ووفقاً لمبادئ وأحكام الشريعة الإسلامية المحددة من قبل هيئة الرقابة الشرعية والقوانين والتعليمات في هذا الشأن الصادرة عن مصرف قطر المركزي بما يتماشى مع متطلبات معايير المحاسبة المالية الصادرة عن هيئة المحاسبة والمراجعة للمؤسسات المالية الإسلامية وبالنسبة للمواضيع التي لا تغطيها معايير المحاسبة المالية الصادرة عن هيئة المحاسبة والمراجعة للمؤسسات المالية الإسلامية تقوم المجموعة بالاسترشاد بالمعايير الدولية للتقارير المالية ذات الصلة الصادرة عن مجلس معايير المحاسبة الدولية.

## (ب) أساس القياس

تم إعداد البيانات المالية الموحدة على أساس التكلفة التاريخية باستثناء الاستثمارات المالية المصنفة على أنها "استثمارات بالقيمة العادلة من خلال حقوق الملكية" و"استثمارات بالقيمة العادلة من خلال بيان الدخل" و"مشتقات الأدوات المالية" و"الاستثمارات العقارية" (التي تم قياسها بالقيمة العادلة) و"الموجودات والمطلوبات المحتفظ بها للبيع" (التي تم قياسها بالقيمة الدفترية والقيمة العادلة أيهما أقل ناقص تكاليف البيع).

## (ج) العملة الوظيفية وعملة العرض

تم عرض هذه البيانات المالية الموحدة بالريال القطري وهي العملة المستخدمة في أنشطة البنك وفي عرض بياناته المالية، فيما عدا ما تمت الإشارة إليه بخلاف ذلك، تم تقريب المعلومات المالية المعروضة بالريال القطري إلى أقرب ألف.

## (د) استخدام التقديرات والافتراضات

يتطلب إعداد البيانات المالية الموحدة بموجب معايير المحاسبة المالية من الإدارة وضع أحكام وتقديرات وافتراضات تؤثر على تطبيق السياسات المحاسبية والمبالغ المفصّل عنها للموجودات والمطلوبات والإيرادات والمصروفات. قد تختلف النتائج الفعلية عن هذه التقديرات.

تتم مراجعة التقديرات والافتراضات المتعلقة بها على نحو مستمر. يتم إدراج التعديلات على التقديرات المحاسبية في السنة التي تتم فيها مراجعة التقديرات وفي أية فترات مستقبلية تتأثر بذلك.

تم الإفصاح عن المعلومات حول الأمور الهامة التي تتضمن افتراضات وأحكام جوهرية في تطبيق السياسات المحاسبية التي لها الأثر الأهم على المبالغ المعترف بها في البيانات المالية الموحدة في الإيضاح ٥.

## ٣ السياسات المحاسبية الهامة (تابع)

تنسب الأرباح والخسائر إلى حاملي أسهم الشركة الأم وإلى الحصة غير المسيطر عليها، حتى لو نتج عن هذا عجز في رصيد الحصة غير المسيطر عليها. تعد هذه البيانات المالية الموحدة باستخدام سياسات محاسبية موحدة للمعاملات والأحداث الأخرى المتشابهة في الحالات المماثلة. عند الضرورة يتم إدخال تعديلات في البيانات المالية للشركات التابعة لتتطابق سياساتها المحاسبية مع تلك المستخدمة من قبل المجموعة. جميع الموجودات والمطلوبات وحقوق الملكية والإيرادات والمصاريف بين شركات المجموعة والتدفقات النقدية المتعلقة بالمعاملات بين أعضاء المجموعة يتم استبعادها بالكامل عند التوحيد.

إن أي تغيير في حصة ملكية الشركة التابعة بدون فقدان السيطرة يتم احتسابه بطريقة حقوق الملكية. إذا فقدت المجموعة السيطرة على إحدى مؤسساتها التابعة تقوم بإلغاء تحقيق الموجودات (بما فيها الشهرة) والمطلوبات والحصة غير المسيطرة ومكونات حقوق الملكية الأخرى ذات الصلة بتلك المؤسسة التابعة، وتدرج الأرباح أو الخسائر الناتجة عن إلغاء التحقيق في بيان الدخل الموحد. يتم إدراج أي استثمار محتفظ به بالقيمة العادلة.

## ٢ الأعمال المجمعّة والشهرة

يتم احتساب الأعمال المجمعّة باستخدام طريقة الاستحواذ. يتم قياس تكلفة أي عملية استحواذ بإجمالي المبلغ المحول بالقيمة العادلة في تاريخ الاستحواذ وقيمة أي حصة غير مسيطرة عليها في الأعمال التي يتم الاستحواذ عليها. في كل أعمال مجمعة تضاف المجموعة أن تقيس الحصة غير المسيطرة عليها في الأعمال المستثمر فيها بالقيمة العادلة أو بالحصة النسبية من صافي الموجودات التي يمكن تعيينها للأعمال المستثمر فيها. تكاليف الاستحواذ المتكبدة تحسب كمصاريف وتدرج في المصاريف الإدارية.

الشهرة يتم قياسها مبدئياً بالتكلفة (وهي زيادة إجمالي المبالغ المحولة والمبلغ المدرج للحصة غير المسيطر عليها) وأي فائدة محتسبة على صافي الموجودات المحددة المستحوذ عليها والمطلوبات المتكبدة. إذا كانت القيمة العادلة لصادف الموجودات المستحوذ عليها تزيد على مجموع المبلغ المحول، تقوم المجموعة بإعادة تقييم ما إذا تم تحديد الموجودات المستحوذ عليها بصورة صحيحة وجميع المطلوبات المتوقعة وتقوم بمراجعة الإجراءات المستخدمة في قياس المبالغ التي سيتم الاعتراف بها في تاريخ الاستحواذ. إذا ظلت إعادة التقييم تنتج عنها زيادة في القيمة العادلة لصادف الموجودات المستحوذ عليها على إجمالي المبلغ المحول، يتم الاعتراف بالأرباح في بيان الدخل الموحد.

بعد التحقق المبدئي يتم قياس الشهرة بالتكلفة بعد خصم أي خسائر انخفاض قيمة متراكم. لغرض تقييم الانخفاض في القيمة، يتم توزيع الشهرة المكتسبة ضمن جميع الأعمال، منذ تاريخ الاستحواذ، على جميع وحدات الإيرادات النقدية أو مجموعات وحدات الإيرادات النقدية، والتي يتوقع أن تستفيد من جميع الأنشطة، بغض النظر عن تحويل موجودات أو مطلوبات أخرى من المجموعة إلى تلك الوحدات.

عندما تشكل الشهرة جزء من وحدة إيرادات نقدية ويتم استبعاد جزء من العملية داخل تلك الوحدة، تضم الشهرة المتعلقة بالعملية المستبعدة إلى القيمة الدفترية للعملية وذلك عند تحديد الربح أو الخسارة من استبعاد العملية. يتم قياس الشهرة المستبعدة في هذه الحالة على أساس القيم النسبية للعملية المستبعدة والجزء المحتفظ به من وحدة الإيراد النقدي.

## ٣ الشركات الزميلة

الشركات الزميلة هي مؤسسات تخضع لتأثير جوهري من قبل المجموعة. التأثير جوهري هي القدرة على المشاركة في اتخاذ القرارات المالية والتشغيلية للمؤسسة المستثمر فيها ولكنها لا تشمل السيطرة أو السيطرة المشتركة على تلك القرارات.

الاعتبارات التي يتم مراعاتها لتحديد السيطرة المادية أو السيطرة المشتركة تكون مماثلة للاعتبارات الضرورية لتحديد السيطرة على المؤسسات التابعة. تتم المحاسبة عن الاستثمارات في الشركات الزميلة بطريقة حقوق الملكية ويتم الاعتراف بها مبدئياً بالتكلفة (متضمنة تكاليف المعاملة التي تتعلق بصورة مباشرة بالاستحواذ على الاستثمار في الشركة الزميلة). يتضمن استثمار المجموعة في الشركات الزميلة الشهرة (صافية من أي خسائر متراكمة لانخفاض القيمة) التي يتم تحديدها عند الاستحواذ.

يتم الاعتراف بحصة المجموعة في الأرباح أو الخسائر اللاحقة للاستحواذ على الشركات الزميلة في بيان الدخل الموحد بينما يتم الاعتراف بالتغيرات في حصتها من الاحتياطي قبل الاستحواذ في حقوق الملكية. تتم تسوية التغيرات المتراكمة اللاحقة للاستحواذ في مقابل القيمة الدفترية للاستثمار. عندما تتساوى حصة المجموعة في خسائر الشركة الزميلة مع مساهمتها في الشركة الزميلة أو تزيد عنها، بما في ذلك أية ذمم مدينة أخرى غير مضمونة، فإن المجموعة لا تقوم بالاعتراف بأية خسائر إضافية إلا إذا أقرت المجموعة اتفاقاً قانونياً أو قامت بسداد دفعات نيابة عن الشركة الزميلة.

تحدد المجموعة في تاريخ بيان المركز المالي ما إذا كان هنالك دليل موضوعي على انخفاض في قيمة الاستثمار في الشركة الزميلة. في هذه الحالة تقوم المجموعة باحتساب قيمة الانخفاض بالفرق بين القيمة العادلة في الشركة الزميلة والقيمة الحالية ويقوم بتحقيق الفرق في القيمة في بيان الدخل الموحد. يتم حذف المكاسب فيما بين شركات المجموعة الناتجة من التعاملات بين المجموعة وشركاتها الزميلة بمقدار مساهمة المجموعة في الشركات الزميلة. لإعداد البيانات المالية الموحدة يتم تطبيق نفس السياسات المحاسبية للمعاملات المماثلة والأحداث الأخرى التي لها في نفس الظروف. مكاسب وخسائر انخفاض الملكية في الشركات الزميلة يعترف بها في بيان الدخل الموحد.

تحدد حصة المجموعة من نتائج الشركات الزميلة من واقع البيانات المالية المعدة في تاريخ لا يسبق تاريخ أعداد المركز المالي الموحد بأكثر من ثلاثة أشهر، معدلة بما يتفق مع السياسات المحاسبية للمجموعة.

## ٤ إدارة الأموال

تقوم المجموعة بإدارة موجودات محتفظ بها في وحدات ومدارة وكيانات استثمار بالنسبة عن المستثمرين. البيانات المالية لهذه الكيانات غير مضمونة في هذه البيانات المالية الموحدة باستثناء عند وجود سيطرة للمجموعة على الكيان.

## (ب) العملات الأجنبية

## ١ معاملات وأرصدة بالعملات الأجنبية

تتم ترجمة المعاملات بالعملات الأجنبية أو تلك التي تتطلب سداداً بعملة أجنبية إلى العملة الوظيفية على أساس أسعار الصرف السائدة في تاريخ تنفيذ المعاملة.

تتم ترجمة الموجودات والمطلوبات ذات الطبيعة النقدية بالعملات الأجنبية إلى العملة الوظيفية باستخدام أسعار الصرف السائدة في تاريخ بيان المركز المالي. تتم ترجمة الموجودات والمطلوبات غير ذات الطبيعة النقدية المالية بالعملات الأجنبية والتي تقاس بالقيمة العادلة إلى العملة الوظيفية بسعر الصرف السائد في التاريخ الذي يتم فيه تحديد القيمة العادلة، كما تتم ترجمة الموجودات والمطلوبات غير ذات الطبيعة النقدية والتي تقاس بالتكلفة التاريخية بالعملة الأجنبية باستخدام سعر الصرف السائد في تواريخ المعاملات.

المكاسب والخسائر الناتجة عن إعادة تقييم العملات الأجنبية ذات القيمة العادلة غير النقدية واستثمارات المساهمين يتم إدراجها في بيان التغييرات في حقوق الملكية الموحد.

يتم أدرج فروقات أسعار صرف العملات الأجنبية الناتجة من سداد المعاملات بالعملات الأجنبية والناتجة عن تحويل الموجودات والمطلوبات المالية بالعملات الأجنبية باستخدام أسعار الصرف بتاريخ بيان المركز المالي في بيان الدخل الموحد.

## ٢ العمليات الأجنبية

النتائج والمركز المالي لجميع شركات المجموعة التي لديها عملات وظيفية مختلفة عن عملة العرض يتم تحويلها إلى عملة العرض كما يلي:

• يتم تحويل الموجودات والمطلوبات لكل بيان مالي معروض باستخدام سعر الإقفال بتاريخ بيان المركز المالي.

• إيرادات ومصروفات كل بيان دخل يتم تحويلها بمتوسط أسعار الصرف (ما لم يكن هذا المتوسط المقارب غير معقول للأثر التراكمي للمعدلات السائدة في تواريخ المعاملات ففي هذه الحالة يتم تحويل الإيرادات والمصروفات في تواريخ المعاملات).

• يتم الاعتراف بجميع فروق صرف العملة في حقوق الملكية. فروق صرف العملات الناشئة من الطرق المذكورة أعلاه يتم الإبلاغ عنها في حقوق الملكية ضمن "احتياطي تحويل عملات أجنبية".

### ٣ السياسات المحاسبية الهامة (تابع)

#### ٣ القياس

القياس المبدئي  
يتم القياس المبدئي للاستثمارات المالية بالقيمة العادلة مضافا إليها تكلفة المعاملة باستثناء تكلفة المعاملة التي يتم تكديدها في الاستحواذ على استثمارات بالقيمة العادلة من خلال بيان الدخل والتي يتم تحميلها على بيان الدخل الموحد.

#### القياس اللاحق

الاستثمارات بالقيمة العادلة من خلال بيان الدخل يتم إعادة قياسها بالقيمة العادلة في تاريخ المركز المالي ويتم الاعتراف بالربح أو الخسارة الناتجة عن إعادة القياس في بيان الدخل الموحد في الفترة التي تنشأ فيها. بعد الاعتراف المبدئي تقاس الاستثمارات المصنفة بالتكلفة المطفأة باستخدام طريقة معدل الربح الفعلي ناقصا خسارة الانخفاض في القيمة. يتم الاعتراف بجميع الأرباح أو الخسائر الناشئة من عملية الإطفاء وتلك الناشئة من إلغاء الاعتراف أو خسارة الانخفاض في قيمة الاستثمارات في بيان الدخل الموحد.

الاستثمارات بالقيمة العادلة من خلال حقوق الملكية يعاد قياسها بالقيمة العادلة في تاريخ المركز المالي ويتم الاعتراف بالربح أو الخسارة الناشئة من التغيير في القيمة العادلة للاستثمارات في بيان التغييرات في حقوق الملكية الموحد ويتم عرضها في احتياطي القيمة العادلة بشكل منفصل ضمن حقوق الملكية. عند بيع أو انخفاض القيمة أو تحصيل أو استبعاد الاستثمارات المصنفة بالقيمة العادلة من خلال حقوق الملكية، فإن الربح أو الخسارة المترتبة المعترف بها سابقا في بيان التغييرات في حقوق الملكية الموحد يتم تحويلها إلى بيان الدخل الموحد.

الاستثمارات التي ليس لها سعر مدرج بالسوق أو طرق مناسبة أخرى يمكن منها اشتقاق قياس موثوق به للقيمة العادلة على أساس مستمر فإنه يتم تسجيلها بالتكلفة ناقصا خسائر الانخفاض في القيمة (إن وجد).

#### (ج) الاستثمارات المالية (تابع)

#### ٤ أسس القياس

##### قياس التكلفة المطفأة

التكلفة المطفأة للموجود أو الالتزام المالي هو المبلغ الذي يقاس به الأصل أو الالتزام المالي عند الاعتراف المبدئي مخصوما منه مدفوعات السداد الأصلية مضافا إليه أو مخصوما منه الإطفاء المتراكم باستخدام طريقة معدل الربح الفعلي لأي فرق بين المبلغ المبدئي المعترف به ومبلغ الاستحقاق ناقصا أي تخفيض لخسارة الانخفاض في القيمة. كما يتضمن احتساب معدل الربح الفعلي جميع الرسوم المدفوعة أو المستلمة والتي تشكل جزءا متمما لمعدل الربح الفعلي.

##### قياس القيمة العادلة

القيمة العادلة هي المبلغ الذي يمكن به مبادلة موجود أو سداد التزام بين طرفين (باتع ومشتري) مطلعين وراغبين في معاملة تجارية ضمن الأنشطة الاعتيادية. وتقيس المجموعة القيمة العادلة للاستثمارات المسعرة باستخدام سعر إقفال السوق لتلك الأداة، بالنسبة للاستثمار الذي ليس لديه سعر متداول بالسوق، يتم تحديد تقرير معقول للقيمة العادلة من خلال الرجوع إلى القيمة الحالية بالسوق لأداة أخرى، والتي هي مماثلة لها إلى حد كبير، أو بناءً على تقييم التدفقات النقدية المستقبلية. تحدد المجموعة قيم البنود المماثلة للنقد عن طريق خصم التدفقات النقدية المستقبلية على معدلات الربح الحالية لعقود ذات شروط أو مخاطر مماثلة.

عند التوحيد، يتم أخذ فروق صرف العملات الناشئة من تحويل صافي الاستثمار في الشركات الأجنبية والفروض وأدوات العملة الأخرى المخصصة كحجرات لهذه الاستثمارات إلى "حقوق الملكية". عند الاستبعاد الكلي أو الجزئي للعملية الأجنبية يتم الاعتراف بهذه الفروق في بيان الدخل الموحد كجزء من مكسب أو خسارة البيع.

تعامل الشهرة وتعديلات القيمة العادلة الناشئة من الاستحواذ على منشأة أجنبية كموجودات ومطلوبات للمنشأة الأجنبية ويتم تحويلها بالسعر في تاريخ الإقفال.

عندما يكون سداد بند نقدي مدين أو دائن للعملية الأجنبية غير مخطط له وغير محتمل في المستقبل المنظور، تعتبر أرباح وخسائر صرف العملات الأجنبية الناشئة من هذا البند النقدي على أنها تشكل جزء من صافي الاستثمار في العملية الأجنبية ويتم الاعتراف بها في حقوق الملكية وعرضها في احتياطي تمويل العملات الأجنبية ضمن حقوق الملكية.

#### (ج) الاستثمارات المالية

تشمل الاستثمارات المالية على استثمارات في أدوات ذات طبيعة أدوات الدين واستثمارات في أدوات حقوق ملكية.

#### (أ) التصنيف

أدوات ذات طبيعة أدوات الدين هي أوراق مالية ذات مدفوعات ربح ورأس مال ثابتة أو قابلة للتحديد لحامل الأداة. الاستثمارات في أدوات حقوق ملكية هي الاستثمارات التي لا تظهر عليها دلائل الاستثمارات في أدوات ذات طبيعة أدوات الدين وهي تتضمن أدوات يثبت منها منفعة باقية في موجودات المنشأة بعد خصم جميع مطلوباتها. أدوات ذات طبيعة أدوات الدين

الاستثمارات في أدوات ذات طبيعة أدوات الدين يتم تصنيفها في الفئتين التاليتين: (١) بالتكلفة المطفأة، أو (٢) بالقيمة العادلة من خلال بيان الدخل.

يتم تصنيف وقياس الاستثمارات في أدوات ذات طبيعة أدوات الدين بالتكلفة المطفأة فقط في حالة إدارة الأداة على أساس العائد التعاقدية أو أنه لا يتم الاحتفاظ بالأداة للمتاجرة ولم يتم تخصيصها بالقيمة العادلة من خلال بيان الدخل.

الاستثمارات في أدوات ذات طبيعة أدوات الدين المصنفة والمقاسة بالقيمة العادلة من خلال بيان الدخل تتضمن استثمارات محتفظ بها للمتاجرة أو مخصصة بالقيمة العادلة من خلال بيان الدخل. عند الشراء فإن الاستثمارات في أدوات ذات طبيعة أدوات الدين التي تدار على أساس العائد التعاقدية يمكن تصنيفها فقط بالقيمة العادلة من خلال بيان الدخل لو كانت تستبعد فجوة محاسبية قد تنشأ عند قياس الموجود أو المطلوب أو الاعتراف بالمكاسب أو الخسائر منها على أساس مختلفة.

#### أدوات حقوق الملكية

يتم تصنيف الاستثمارات في أدوات حقوق الملكية في الفئات التالية: (١) بالقيمة العادلة من خلال بيان الدخل، أو (٢) بالقيمة العادلة من خلال حقوق الملكية.

الاستثمارات في أدوات حقوق الملكية المصنفة والمقاسة بالقيمة العادلة من خلال بيان الدخل تتضمن استثمارات محتفظ بها للمتاجرة أو مخصصة بالقيمة العادلة من خلال بيان الدخل.

يتم تصنيف الاستثمار على أنه محتفظ به للمتاجرة لو تم الاستحواذ عليه أو نشأ أصلا بغرض تحقيق ربح من التقلبات قصيرة الأجل في السعر أو هامش المتداول. الاستثمارات والتي تشكل جزء من المحفظة و يكون فيها نموذج فعلي لتحقيق ربح قصير الأجل يتم تصنيفها أيضا على أنها "محتفظ بها للمتاجرة".

تتضمن الاستثمارات في أدوات حقوق الملكية المخصصة بالقيمة العادلة من خلال بيان الدخل استثمارات تتم إدارتها وتقييم أداؤها داخليا على أساس القيمة العادلة.

عند الاعتراف المبدئي تقوم المجموعة باختيار غير قابل للإلغاء لتصنيف بعض أدوات حقوق الملكية التي لا يتم تخصيصها بالقيمة العادلة من خلال بيان الدخل ليتم تصنيفها كاستثمارات بالقيمة العادلة من خلال حقوق الملكية.

#### (٢) التحقيق وإلغاء التحقيق

يتم تحقيق الاستثمارات المالية في تاريخ المتاجرة، على سبيل المثال، التاريخ الذي تتعاقد فيه المجموعة لشراء أو بيع موجود وفي ذلك التاريخ تصبح المجموعة طرفا في الاحكام التعاقدية للأداة، ويتم إلغاء تحقيق الاستثمارات المالية عند انتهاء الحقوق في استلام التدفقات النقدية من الموجودات المالية أو عندما تقوم المجموعة بتحويل جزء كبير من جميع مخاطر وعبوات الملكية.

## ٣ السياسات المحاسبية الهامة (تابع)

## (د) موجودات تمويل

تشتمل موجودات تمويل على تمويل ملتزم بالشريعة تقدمه المجموعة بمدفوعات ثابتة أو قابلة للتجديد. تتضمن هذه الموجودات، التمويل المقدم من خلال المرابحة والمضاربة والمشاركة والمساومة والإجارة والاستصناع والوكالة وطرق التمويل الإسلامي الأخرى. يتم إثبات موجودات التمويل بتكلفتها المطفأة ناقصا مخصصات خسائر الانخفاض في القيمة (إن وجدت).

## المرابحة والمساومة

ذمم المرابحة والمساومة المدينة هي مبيعات بشروط مؤجلة. تقوم المجموعة بترتيب معاملات المرابحة والمساومة عن طريق شراء السلعة (التي تمثل موضوع المرابحة) وبيعها إلى المربح (المستفيد) بهامش ربح على التكلفة. يتم سداد سعر البيع (التكلفة زائدا هامش الربح) في أقساط من جانب المربح على مدى فترة زمنية متفق عليها. يتم إثبات ذمم المرابحة المدينة بالصافي من الأرباح المؤجلة ومخصص خسائر الانخفاض في القيمة (إن وجدت).

استناداً إلى تعليمات مصرف قطر المركزي يقوم البنك بتطبيق قاعدة إلزام مُصدر أمر الشراء بوعده في البيع بالمرابحة وعدم الدخول في أية معاملة مرابحة لا يتعهد فيها مُصدر أمر الشراء بقبول البضائع في حالة وفائها بالمواصفات.

## المضاربة

تمويل المضاربة هي شراكات تساهم فيها المجموعة برأس المال. ويتم إثبات هذه العقود بالقيمة العادلة للمقابل المدفوع ناقصا مخصص خسائر الانخفاض في القيمة (إن وجد).

## المشاركة

تمويلات المشاركة هي شراكات تساهم فيها المجموعة برأس المال. يتم إثبات هذه العقود بالقيمة العادلة للمقابل المدفوع ناقصا مخصص خسائر الانخفاض في القيمة (إن وجد).

## الإجارة

تنشأ ذمم الإجارة المدينة من هياكل التمويل عندما يكون الشراء والإجارة الفورية للأصل بالتكلفة مضافا إليها ربح متفق عليه (وهي تشكل القيمة العادلة في مجملها). يتم سداد المبلغ على أساس الدفعات المؤجلة. يتم تسجيل ذمم الإجارة المدينة بإجمالي الحد الأدنى من مدفوعات الإجارة ناقصا الإيراد المؤجل (وهي تشكل التكلفة المطفأة في مجملها) ومخصص خسائر الانخفاض في القيمة (إن وجد).

## الاستصناع

الاستصناع هو عقد بيع تتصرف فيه المجموعة بصفتها "الصانع" (البائع) مع "المستصنع" (المشتري) وتقوم بمزاولة تصنيع أو اقتناء منتج استناداً إلى المواصفات المستلمة من المشتري بناء على سعر متفق عليه.

## الوكالة

تمثل عقود الوكالة اتفافية وكالة بين طرفين. يقوم أحد الطرفين، وهو الذي يوفر التمويل (الموكل) بتعيين الطرف الآخر (الوكيل) لاستثمار أموال الموكل في معاملة تلتزم بالشريعة الإسلامية. يستخدم الوكيل الأموال استناداً إلى طبيعة العقد وهو يقدم عائدا متوقعا للموكل. تثبت عقود الوكالة بالتكلفة المطفأة.

## (هـ) الموجودات والمطلوبات المالية الأخرى

## (أ) التحقيق والقياس المبدئي

تعترف المجموعة مبدئياً بالأرصدة لدى البنوك وموجودات التمويل وحسابات العملاء الجارية وأرصدة حسابات البنوك وصكوك التمويل وبعض الموجودات والمطلوبات الأخرى في التاريخ الذي تنشأ فيه. جميع الموجودات والمطلوبات المالية يتم الاعتراف بها مبدئياً في تاريخ السداد وهو التاريخ الذي تصبح فيه المجموعة طرفاً في النصوص التعاقدية للأداة.

يُقاس الأصل أو الالتزام المالي مبدئياً بالقيمة العادلة مضافاً إليها، بالنسبة للبنود الذي لا يكون بالقيمة العادلة من خلال بيان الدخل، تكاليف المعاملة التي تنسب بصورة مباشرة إلى استحوذها أو إصدارها.

بعد القياس المبدئي، تقاس الموجودات والمطلوبات المالية الأخرى لاحقاً بالتكلفة المطفأة باستخدام طريقة معدل الربح الفعلي بعد استبعاد أي قيم تم إعدامها ومخصص انخفاض القيمة.

## (ز) إلغاء تحقيق الموجودات والمطلوبات المالية

تقوم المجموعة بإلغاء تحقيق الموجود المالي عند انتهاء الحقوق التعاقدية في التدفقات النقدية من الموجود المالي أو عند قيامها بتحويل الموجود المالي في معاملة يتم فيها تحويل جميع مخاطر وحوادث ملكية الموجود المالي أو في الحالة التي لا تحتفظ فيها المجموعة ولا تحول جزء كبيراً من مخاطر وحوادث ملكية كما أنها لا تحتفظ بالسيطرة على الموجود المالي. يتم الاعتراف بأية مصلحة في الموجودات المالية المحولة والتي تؤهل للإلغاء الاعتراف والتي يتم خلقها أو الاحتفاظ بها من جانب المجموعة كموجود أو مطلوب مالي منفصل في بيان المركز المالي الموحد. عند إلغاء الاعتراف بالموجود مالي، يتم الاعتراف بالفرق بين القيمة الدفترية للموجود (أو القيمة الدفترية المخصصة لجزء من الموجود المحول) والمقابل المستلم (متضمناً أي موجود جديد يتم الحصول عليه ناقصاً أي مطلوب جديد يتم تحمله) في بيان الدخل الموحد.

تقوم المجموعة بإلغاء تحقيق موجود مالي عندما تنتهي الحقوق التعاقدية في التدفقات النقدية من الموجود المالي أو عندما تقوم بتحويل الموجود المالي في معاملة يتم فيها تحويل جميع أو جزء كبير من مخاطر وحوادث ملكية الموجود المالي أو في الحالة التي لا تقوم فيها المجموعة بتحويل أو الاحتفاظ بجميع أو جزء كبير من مخاطر وحوادث ملكية الموجود المالي كما أنها لا تحتفظ بالسيطرة على الموجود المالي.

أية مساهمة محولة في موجودات مالية مؤهلة للإلغاء التحقيق يتم خلقها أو الاحتفاظ بها من قبل المجموعة ويتم تحقيقها كموجود أو مطلوب منفصل في بيان المركز المالي الموحد. عند إلغاء تحقيق الموجود المالي فإن الفرق بين المبلغ الدفترية للموجود (أو المبلغ الدفترية المخصص لجزء من الموجود المحول) والمقابل المستلم (متضمناً أي موجود جديد تم الحصول عليه ناقصاً أي مطلوب تم تكبده) يتم قياسه في بيان الدخل الموحد.

تدخل المجموعة في معاملات بحيث تقوم بتحويل موجودات معترف بها في بيان مركزها المالي ولكنها تحتفظ إما بجميع أو جزء كبير من المخاطر والحوادث للموجودات المالية أو لجزء منها. في حالة الاحتفاظ بجميع أو جزء كبير من المخاطر والحوادث عندها لا يتم إلغاء الاعتراف بالموجودات المحولة.

في المعاملات التي لا تحتفظ فيها المجموعة ولا تقوم بتحويل جميع أو جزء كبير من مخاطر وحوادث ملكية الموجودات المالية وتحتفظ بالسيطرة على الأصل، تستمر المجموعة في تحقيق الموجود إلى حد مشاركتها المستمرة والتي يتم تحديدها بالحد الذي تتعرض فيه إلى التغييرات في قيمة الموجود المحول.

في بعض المعاملات تحتفظ المجموعة بالتزام خدمة الموجود المالي مقابل الرسوم. يتم إلغاء تحقيق الموجود المالي عندما يحقق معايير إلغاء التحقيق. يتم تحقيق موجود أو التزام في عقد خدمة استناداً إلى ما إذا كانت رسوم الخدمة أكثر من (موجود) كاف أو أقل من (التزام) كاف لأداء الخدمة. تلغى المجموعة تحقيق التزام مالي عند التفرغ من أو إلغاء أو انتهاء التزاماتها التعاقدية.

## (٣) المقاصة

يتم إجراء مقاصة الموجودات والمطلوبات المالية فقط عندما يكون هناك حق قانوني أو شرعي قابل للتنفيذ لمقاصة المبالغ المعترف بها وترغب المجموعة إما في السداد على أساس الصافي أو في تحقيق الموجود وسداد الالتزام في نفس الوقت.

## (و) انخفاض قيمة الموجودات المالية

في تاريخ كل بيان مركز مالي، تقوم المجموعة بتقييم ما إذا كان هناك دليل موضوعي على انخفاض قيمة الموجود المالي. الدليل الموضوعي على انخفاض قيمة الموجودات المالية (متضمنة الاستثمارات في أدوات حقوق الملكية) التقصير أو التأخر من جانب الطرف المقابل/ الشركة المستثمر فيها أو إعادة هيكلة التمويل من جانب المجموعة بشروط لم تكن المجموعة لتفكر فيها بخلاف ذلك والمؤشرات على أن المقرض أو المصدر سيدخل في إفلاس أو اختفاء السوق النشطة للورقة المالية أو البيانات الأخرى التي يمكن ملاحظتها فيما يتعلق بمجموعة موجودات مثل التغييرات السلبية في المقدرة على الدفع لدى المقرضين أو المصدرين بالمجموعة أو الظروف الاقتصادية المتعلقة بحالات التقصير في المجموعة. بالإضافة إلى ذلك وبالنسبة للاستثمارات في أدوات حقوق الملكية فإن الانخفاض الهام أو طويل الأجل في قيمتها العادلة إلى أقل من تكلفتها يعتبر دليلاً موضوعياً على انخفاض القيمة.

### ٣ السياسات المحاسبية الهامة (تابع)

#### (ي) الموجودات الثابتة

##### (١) التحقيق والقياس

تقاس بنود الموجودات الثابتة بالتكلفة ناقصا الاستهلاك المتراكم وخسائر الانخفاض في القيمة المتراكمة. تتضمن التكلفة المصروفات التي تنسب بصورة مباشرة لاقتناء الموجود. تتضمن تكلفة الموجودات المكونة داخليا تكلفة المواد والعمالة المباشرة وأية تكاليف متعلقة بصفة مباشرة لجعل الموجودات في حالة عمل وفقا لأغراض الاستخدام المطلوبة منها وتكاليف تفكيك وإزالة البنود وإرجاع الموقع الكائنة عليه إلى وضعه السابق وتكاليف الافتراض المرسمة.

تتم رسمة البرنامج المشتري الذي يشكل جزءا كاملا لوظيفة المعدات ذات الصلة كجزء من تلك المعدات. عندما يكون لأجزاء بند الموجودات الثابتة أعمار إنتاجية مختلفة، تتم المحاسبة عنها كبنود مستقلة (مكونات رئيسية) للموجودات الثابتة.

الربح أو الخسارة الناتجة عن استبعاد أحد بنود الموجودات الثابتة يتم تحديدها بمقارنة متحصلات البيع مع القيمة الدفترية للموجودات الثابتة ويتم الاعتراف بها بالصافي في الإيرادات الأخرى / المصروفات الأخرى في بيان الدخل الموحد.

##### (٢) التكاليف اللاحقة

يتم الاعتراف بتكلفة استبدال أحد مكونات الموجودات الثابتة في القيمة الدفترية للبند إذا كان من المحتمل تدفق المنافع الاقتصادية المستقبلية المضمنة في ذلك المكون للمجموعة وإمكانية قياس تكلفتها بصورة موثوق بها. يتم إلغاء الاعتراف بالقيمة الدفترية للجزء المستبدل. يتم الاعتراف بتكاليف الخدمة اليومية للموجودات الثابتة في بيان الدخل الموحد عند تكبيدها.

يتم الاعتراف بالاستهلاك في بيان الدخل الموحد بطريقة القسط الثابت على مدى الأعمار الإنتاجية المقدر لكل جزء من بند الموجودات الثابتة حيث أن هذه هي أفضل مقاربات يعكس النمط المتوقع لاستهلاك المنافع الاقتصادية المستقبلية المضمنة في الأصل وهي تستند إلى تكلفة الأصل ناقصا قيمته الباقية المقدر. يتم استهلاك الموجودات المستأجرة بموجب إيجارات تمويلية على مدى فترة الإيجار أو أعمارها الإنتاجية، أيهما أقصر. لا يتم إهلاك الأرض.

الأعمار الإنتاجية المقدر للسنة الحالية وسنوات المقارنة على النحو التالي:

مباني	٢٠ سنة
معدات تقنية المعلومات	٣-٥ سنة
أثاث وتراكيبات	٥-٧ سنة
سيارات	٥ سنة

تتم مراجعة طرق الاستهلاك والأعمار الإنتاجية والقيم الباقية للموجودات في تاريخ بيان المركز المالي، وتسويتها مستقبلا إن كان ذلك ملائما.

#### (ك) الموجودات غير الملموسة

يتم قياس الموجودات غير الملموسة عند اقتناءها المبدئي بشكل منفصل بالتكلفة. تكلفة الموجودات غير الملموسة التي تم اقتنائها في تجميع الأعمال يمثل القيمة العادلة في تاريخ الاستحواذ. بعد التسجيل المبدئي، يتم قياس الموجودات غير الملموسة بالتكلفة ناقصا الإطفاء المتراكم وخسائر الانخفاض المتراكمة، الموجودات غير الملموسة المطورة داخليا باستثناء تكاليف التطوير المحملة لا يتم رسمتها ويتم عكس التكاليف في بيان الدخل الموحد في السنة التي تم فيها تحمل التكاليف.

الاستثمارات في أدوات حقوق الملكية المصنفة كقيمة عادلة من خلال حقوق الملكية

في حالة الاستثمارات في أدوات حقوق الملكية المصنفة كقيمة عادلة من خلال حقوق الملكية والمقاسة بالقيمة العادلة فإنه يوضع اعتبار للانخفاض الهام (الذي تنخفض فيه القيمة السوقية بنسبة ٢٠٪ كحد أدنى) أو طويل الأجل (الذي تنخفض فيه القيمة السوقية لمدة ٩ أشهر على الأقل) في القيمة العادلة للاستثمار إلى ما دون تكلفته عند تحديد ما إذا كانت قيمة الاستثمارات قد انخفضت. في حالة وجود مثل هذا الدليل بالنسبة للاستثمارات في أدوات حقوق الملكية المصنفة كقيمة عادلة من خلال حقوق الملكية يتم استبعاد الخسارة المتراكمة المعترف بها سابقا في بيان التغيرات في حقوق الملكية الموحد من حقوق الملكية والاعتراف به في بيان الدخل الموحد. بعد ذلك يتم عكس خسائر الانخفاض في القيمة المعترف بها سابقا في بيان الدخل الموحد عن الاستثمارات في أدوات حقوق الملكية من خلال حقوق الملكية.

الموجودات المالية المسجلة بالتكلفة المطلقة (متضمنة الاستثمارات في أدوات ذات طبيعة أدوات الدين المصنفة بالتكلفة المطلقة)

يتم قياس خسائر الانخفاض في قيمة الموجودات المالية المسجلة بالتكلفة المطلقة على أنها الفرق بين القيمة الدفترية للموجودات المالية والقيمة الحالية للتدفقات النقدية المستقبلية المقدر مخصومة بسعر الربح الفعلي الأصلي للموجود. يتم الاعتراف بالخسائر في بيان الدخل الموحد ويتم إظهارها في حساب مخصص. عندما ينسب حدث لاحق في انخفاض مبلغ خسارة الانخفاض في القيمة يتم عكس خسارة الانخفاض في القيمة من خلال بيان الدخل الموحد إلى حد خسائر الانخفاض في القيمة المعترف بها سابقا. تدرس المجموعة الدليل على خسارة الانخفاض في قيمة الموجودات المالية المسجلة بالتكلفة المطلقة على كل من المستويين الفردي والجماعي. يتم تقييم جميع الموجودات المالية الهامة بصفة فردية للوقوف على الانخفاض المحدد في القيمة. جميع الموجودات المالية التي يوجد أنه لم تنخفض قيمتها بشكل محدد يتم تقييمها بصورة جماعية لتحديد ما إذا كانت هناك أية خسائر انخفاض في القيمة تم تكبيدها ولكنه لم يتم تحديدها بعد. يتم تقييم الموجودات المالية غير الهامة فرديا بصورة جماعية للتعرف على خسائر القيمة بتجميعها معا في مجموعات ذات خصائص مخاطر مشابهة.

#### (ز) النقد وما في حكمه

يتضمن النقد وما في حكمه أوراها نقدية وعمليات معدنية بالصندوق وأرصدة غير خاضعة لقيود محتفظ بها لدى مصارف مركزية وموجودات مالية عالية السيولة ذات فترات استحقاق لثلاثة أشهر أو أقل من تاريخ الاستحواذ والتي تخضع لمخاطر غير هامة من التغيرات في قيمتها العادلة ويتم استخدامها من جانب المجموعة في إدارة ارتباطاتها قصيرة الأجل.

يتم تسجيل النقد وما في حكمه في بيان المركز المالي الموحد بالتكلفة المطلقة.

#### (ح) الاستثمارات العقارية

العقارات التي يتم الاحتفاظ بها بغرض الإيجار أو لأغراض الزيادة الرأس مالية يتم قياسها بالقيمة العادلة مع الاعتراف بأي تغيير عليها في حقوق الملكية كاحتياطي قيمة عادلة. أية خسائر غير محققة ناتجة عن إعادة قياس الاستثمارات العقارية بالقيمة العادلة يتم تسجيلها في بيان المركز المالي الموحد ضمن احتياطي القيمة العادلة حتى نفاذ الرصيد المتوفر في الاحتياطي وفي الحالة التي تزيد فيها الخسائر عن الرصيد المتوفر يتم إدراج الخسائر في بيان الدخل الموحد. الخسائر أو الأرباح الغير محققة الناتجة من إعادة قياس الاستثمارات العقارية بالقيمة العادلة. في حالة وجود خسائر غير محققة مسجلة سابقا في بيان الدخل الموحد في سنة مالية سابقة، يتم إدراج الأرباح غير المحققة في بيان الدخل الموحد للسنة إلى الحد اللازم لعكس الخسائر السابقة المسجلة في بيان الدخل الموحد. أي زيادة في هذه الأرباح عن خسائر السنة السابقة يتم إضافته إلى احتياطي القيمة العادلة.

#### (ط) أدوات إدارة المخاطر

تدخل المجموعة في أدوات المشتقات المالية الإسلامية لإدارة التعرض لمخاطر سعر الصرف الأجنبي، بما في ذلك وعد لشراء / بيع العملات من جانب واحد. ويتم تحويل هذه المعاملات وفقا لأسعار الصرف السائدة.

### ٣ السياسات المحاسبية الهامة (تابع)

#### (ك) الموجودات غير الملموسة (تابع)

يتم تقدير الأعمار الإنتاجية للموجودات الغير ملموسة كمحددة أو غير محددة. الموجودات غير الملموسة التي لها أعمار محددة يتم إطفائها على مدى الأعمار الاقتصادية ويتم تقدير الانخفاض في القيمة عند وجود مؤشرات على أن الموجود غير الملموس قد انخفضت قيمته. فترة الإطفاء وطريقة الإطفاء للموجودات التي لها أعمار إنتاجية محددة يتم مراجعتها في كل سنة مالية. التغييرات في الأعمار الإنتاجية المتوقعة أو طريقة الاستخدام المتوقعة يتم المحاسبة عليها بتغير فترة الإطفاء أو الطريقة، كما هو مناسب، ويتم اعتبارها متغيرات في التقديرات المحاسبية. يتم تسجيل مصروف الإطفاء للموجودات الغير ملموسة التي لها أعمار إنتاجية محددة في بيان الدخل الموحد ضمن طبيعة المصروف بطريق متناسب مع طبيعة الموجود غير الملموس.

الموجودات الغير ملموسة التي ليس لها أعمار إنتاجية محددة لا يتم إطفائها ولكن يتم اختبارها بشكل سنوي لدراسة الانخفاض في القيمة إما بشكل فردي أو على مستوى الوحدة المدرة للنقد. تتم مراجعة تقدير العمر الإنتاجي الغير محدد بشكل سنوي لتحديد إذا كان ذلك صحيحا. إذا ظهر عكس ذلك، يتم عمل التعديل من الموجود غير الملموس بعمر إنتاجي غير محدد إلى محدد بشكل مستقبلي.

ملخص الأعمار الإنتاجية للموجودات غير الملموسة الخاصة بالمجموعة وطرق الإطفاء باستثناء الشهرة هي كما يلي:

الأعمار الإنتاجية	شهرة	علامات تجارية وتراخيص	برمجيات
غير محددة	غير محددة	محددة (١٠ سنوات)	محددة (٣-٥ سنوات)
يتم اختبار انخفاض القيمة إما بشكل فردي أو على مستوى الوحدة المولدة للنقد	مشتراه	مطفاة على أساس القسط الثابت على مدى فترات توافرها	مطفاة على أساس القسط الثابت على مدى فترات توافرها
مولدة داخليا أو مشتراه	مشتراه	مشتراه	مشتراه

#### (ل) انخفاض قيمة الموجودات غير المالية

يتم مراجعة القيمة الدفترية لموجودات المجموعة الغير مالية في تاريخ بيان المركز المالي لتحديد وجود مؤشر على الانخفاض في القيمة، في حاله وجود أي مؤشر يتم تقدير القيمة القابلة للاسترداد. بالنسبة للشهرة والموجودات الغير ملموسة التي ليس لها أعمار إنتاجية محددة أو التي ليست متوفرة حاليا للاستخدام، يتم تقدير القيمة القابلة للاسترداد في كل سنة وفي نفس الوقت يتم تسجيل خسارة انخفاض القيمة إذا زادت القيمة الدفترية للموجود أو الوحدة المدرة للنقد عن القيمة المقدره القابلة للاسترداد.

المبلغ القابل للاسترداد للموجود أو لوحدته المدرة للنقد هي قيمة قيد الاستخدام وقيمه العادلة ناقصا تكاليف البيع، أيهما أكثر. عند تقدير القيمة قيد الاستخدام يتم خصم التدفقات النقدية المستقبلية المقدره إلى قيمتها الحالية باستخدام معدل خصم ما قبل الضريبة الذي يعكس التقديرات السوقية الحالية للقيمة الزمنية للنقود والمخاطر المحددة للموجود أو للوحدة المنتجة للنقد.

لغرض اختبار انخفاض القيمة يتم تجميع الموجودات التي لا يمكن اختبارها بصورة فردية معا في أصغر مجموعة من الموجودات التي تنتج تدفقات نقدية داخلية من الاستخدام تكون مستقلة بصورة أكبر من التدفقات النقدية الداخلية من الموجودات أو الوحدات المدرة للنقد الأخرى. بدون الإخلال باختبار سقف القطاع التشغيلي، لأغراض اختبار انخفاض قيمة الشهرة، يتم تجميع الوحدات المنتجة للنقد التي تم تخصيص الشهرة لها بحيث يعكس المستوى الذي يتم إجراء اختبار انخفاض القيمة فيه المستوى الأدنى الذي يتم فيه رصد الشهرة لأغراض التقارير الداخلية. يتم تخصيص الشهرة المستحوذ عليها في تجميع أعمال على مجموعات من الوحدات المنتجة للنقد التي يتوقع أن تستفيد من منافع التجميع.

لا تنتج موجودات المجموعة كشركة تدفقات نقدية داخلية منفصلة ويتم استخدامها من قبل أكثر من وحدة واحدة منتجة للنقد. يتم تخصيص موجودات الشركة على الوحدات المنتجة للنقد على أساس معقول ومنسجم ويتم اختبار انخفاض قيمتها كجزء من اختبار الوحدة المنتجة للنقد التي تم تخصيص الموجود لها.

يتم الاعتراف بخسائر الانخفاض في القيمة في بيان الدخل الموحد. يتم تخصيص خسائر الانخفاض في القيمة المعترف بها فيما يتعلق بالوحدات المدرة للنقد أولا لتخفيض القيمة الدفترية للشهرة المخصصة للوحدة المدرة للنقد (مجموعة الوحدات المنتجة للنقد) ومن ثم تخفيض القيمة الدفترية للموجودات الأخرى في الوحدة المدرة للنقد (مجموعة الوحدات المدرة للنقد) بالتناسب.

لا يتم عكس خسارة الانخفاض في القيمة المتعلقة بالشهرة. فيما يتعلق بالموجودات الأخرى يتم تقييم خسائر الانخفاض في القيمة المعترف بها في الفترات السابقة في كل تاريخ تقرير لتحديد ما إذا كانت هناك أية مؤشرات تدل على نقص أو انتفاء خسارة الانخفاض في القيمة. يتم عكس خسارة الانخفاض في القيمة لو كان هناك تغيير في التقديرات المستخدمة لتحديد المبلغ القابل للاسترداد.

يتم عكس خسارة الانخفاض في القيمة فقط إلى الحد الذي لا تتجاوز فيه القيمة الدفترية للموجود للقيمة الدفترية التي كان من الممكن تحديدها، بالباقي بعد أي إهلاك أو إطفاء، في حالة عدم الاعتراف بخسارة الانخفاض في القيمة.

#### (م) حسابات العملاء الجارية

يتم الاعتراف بالأرصدة في الحسابات الجارية عند استلامها من قبل المجموعة. يتم قياس المعاملات بالمبلغ المستلم من قبل المجموعة في وقت التعاقد. في نهاية فترة التقرير تقاس هذه الحسابات بالتكلفة المطفاة.

#### (ن) حقوق أصحاب حسابات الاستثمار المطلق

حقوق أصحاب حسابات الاستثمار المطلق هي أموال تحتفظ بها المجموعة ويمكن استثمارها حسب تقديرها الخاص. يفوض صاحب حساب الاستثمار المجموعة لاستثمار أموال صاحب حساب الاستثمار بالصورة التي ترى المجموعة أنها مناسبة بدون وضع قيود بخصوص متى وكيف وما هو الغرض الذي يجب أن تستثمر فيه الأموال.

يقوم المصرف باحتساب أتعاب الإدارة (أتعاب مضارب) على أصحاب حسابات الاستثمار المطلق، من إجمالي الدخل من حسابات الاستثمار فإن الدخل المنسوب إلى أصحاب الحسابات يتم تخصيصه على حسابات الاستثمار بعد طرح المخصصات والاحتياطيات (احتياطي تسوية الربح واحتياطي مخاطر الاستثمار) وخصم حصة المجموعة كمضارب في الربح. يتم تحديد تخصيص الدخل من جانب إدارة المجموعة ضمن حدود مشاركة الربح المسموح بها حسب أحكام وشروط حسابات الاستثمار المطلق.

#### (س) توزيع الربح بين حقوق أصحاب حسابات الاستثمار والمساهمين

- تلتزم المجموعة بتوجيهات مصرف قطر المركزي كما يلي:
- يتم التوصل إلى صافي الربح بعد الأخذ في الاعتبار جميع الإيرادات والمصروفات في نهاية السنة المالية ويتم توزيعها بين أصحاب حسابات الاستثمار المقيمة والمساهمين.
- تحتسب حصة ربح أصحاب حسابات الاستثمار على أساس أرصدة إبداعاتهم اليومية على مدار السنة بعد خصم أتعاب المضاربة المتفق عليها والمعلنة للمجموعة.
- في حالة وجود مصروف أو خسارة تنشأ من إهمال المجموعة بسبب عدم التزامه بولائح وتوجيهات مصرف قطر المركزي، عندها يجب عدم تحمل تلك المصروفات أو الخسائر من جانب أصحاب حسابات الاستثمار المطلق. يخضع هذا الموضوع إلى قرار مصرف قطر المركزي.
- في الحالة التي تكون فيها نتائج المجموعة في نهاية السنة صافي خسائر عندها سيغوم مصرف قطر المركزي، بصفته الجهة المسؤولة عن تحديد مسؤولية البنك عن هذه الخسائر، باتخاذ قرار عن كيفية معالجة هذه الخسائر بدون الإخلال بقواعد الشريعة الإسلامية.
- بسبب تجميع أموال الاستثمارات مع أموال المجموعة لأغراض الاستثمار، لن يتم إعطاء أولوية لأي طرف عند تخصيص الربح.

### ٣ السياسات المحاسبية الهامة (تابع)

#### (ع) حسابات الاستثمار المقيدة

تمثل حسابات الاستثمار المقيدة الموجودات التي تم اقتناؤها بأموال مدفوعة من قبل أصحاب حسابات الاستثمار المقيدة وما يعادلها والتي تتم إدارتها من قبل المجموعة بصفتها كمدبر استثمار استناداً إلى إما عقد مضاربة أو عقد وكالة. حسابات الاستثمار المقيدة هي بصورة حصرية للاستثمار في مشاريع محددة حسب توجيهات أصحاب حسابات الاستثمار. الموجودات التي يتم الاحتفاظ بها بهذه الصفة لا يتم تضمينها في موجودات المجموعة في البيانات المالية الموحدة.

#### (ف) صكوك تمويل

يمثل تمويل الصكوك مساهمة مشتركة في ملكية موجودات أو منافع أو خدمات تحمل رسماً نصف سنوي ثابت وتستحق بعد ٥ سنوات من تاريخ الإصدار. يتم الاعتراف بهذا الربح على نحو دوري وحتى تاريخ الاستحقاق. يتم إثبات الصكوك بالتكلفة المطفأة. يتم تصنيف هذه الصكوك كبنود منفصل في البيانات المالية الموحدة ضمن بند "صكوك تمويل".

#### (ص) المخصصات

يتم الاعتراف بمخصص عندما يكون لدى المجموعة التزام قانوني أو حكمي حالي نتيجة لحدث سابق يمكن قياسه بصورة موثوق بها ومن المحتمل أن يتطلب تدفق خارج للمنافع الاقتصادية بسداد ذلك الالتزام.

#### (ق) منافع الموظفين

#### (إ) خطة المساهمات المحددة

تحتسب المجموعة مخصص لاشتراكات في صندوق التقاعد الذي تديره الدولة بالنسبة للموظفين القطريين وفقاً لقانون التقاعد ويتم إدراج المصروف الناتج عن ذلك ضمن تكلفة الموظفين ضمن المصروفات العمومية والإدارية في بيان الدخل الموحد. ليس لدى المجموعة أية التزامات دفع أخرى بمجرد دفع المساهمة. يتم الاعتراف بالمساهمات عند حلول موعد استحقاقها.

#### (ر) مخصص مكافأة نهاية الخدمة

تحتسب المجموعة مخصصاً لمكافأة نهاية الخدمة للموظفين وفقاً لسياسات المجموعة. تحتسب المكافأة بناءً على راتب الموظف وفترة الخدمة في تاريخ بيان المركز المالي الموحد.

#### (س) منافع الموظفين قصيرة الأجل

تقاس مكافآت نهاية الخدمة قصيرة الأجل للموظفين على الأساس غير المخصوم ويتم دفعها عند تقديم الخدمة ذات الصلة. يتم الاعتراف بالمطلوب للمبلغ المتوقع دفعه بموجب خطط الحافز النقدي قصير الأجل أو خطط مشاركة الربح لو كان لدى المجموعة التزام قانوني أو استدلالي بدفع هذا المبلغ نتيجة لخدمة سابقة تم تقديمها من جانب الموظف ومن الممكن قياس الالتزام بصورة موثوق بها.

#### (ع) احتياطي مكثفات أسهم للموظفين

يتلقى موظفين (موظفين رئيسيين معينين) في المجموعة مكافآت في شكل مدفوعات بناءً على أساس الأسهم حيث يقدم الموظفون خدمات كمقابل لأدوات حقوق الملكية (معاملات التسوية بالأسهم).

معاملات المدفوعات بناءً على الأسهم يتم تحديد تكلفة معاملات التسوية بالأسهم بالقيمة العادلة في تاريخ تقديم المنحة باستخدام نموذج التقييم المناسب.

ويتم تحقيق التكلفة، مع زيادة مقابلة في احتياطي المدفوعات بناءً على الأسهم في حقوق الملكية، على مدى الفترة التي يتم خلالها القيام بالأداء و / أو شروط الخدمة في حساب منافع الموظفين. إن الحساب التراكمي المحقق لمعاملات التسوية بالأسهم في تاريخ كل تقرير حتى تاريخ الاستحقاق يعكس مدى انتهاء فترة الاستحقاق وأفضل تقديرات المجموعة لعدد أدوات حقوق الملكية التي سيتم استحقاقها في النهاية.

لا يتم تحقيق أي مصروف للمكافآت التي لا يتم منحها في النهاية، باستثناء معاملات التسوية بالأسهم التي يكون فيها الاستحقاق مشروطاً على حالة السوق أو شرط عدم الاستحقاق. يتم التعامل مع هذه المعاملات على أنها استحقاقات بغض النظر عن أنه قد تم تلبية شرط حالة السوق أو شرط عدم الاستحقاق، شريطة أن تكون جميع شروط الأداء و / أو الخدمة الأخرى قد تم تلبيةها.

عندما يتم تعديل شروط مكافأة التسوية بالأسهم، فإن الحد الأدنى للحساب المحقق هو المصروف الذي لم يتم تعديله من هذه الشروط، إذا تم استيفاء الشروط الأصلية للمكافأة. ويتم تحقيق مصروف إضافي لأي تعديل يزيد من إجمالي القيمة العادلة لمعاملات المدفوعات بناءً على الأسهم، أو يقدم للموظف بالحد الذي تم قياسه في تاريخ التعديل. عند إلغاء مكافأة من قبل المجموعة أو من قبل أي طرف آخر، يتم إدراج أي جزء متبقي من القيمة العادلة للمكافأة على الفور من خلال بيان الدخل الموحد.

#### (ر) رأس المال والاحتياطيات

توزيعات الأرباح للأسهم العادية يتم الاعتراف بتوزيعات الأرباح للأسهم العادية في حقوق الملكية في الفترة التي يتم اعتمادها من جانب مساهمي البنك.

#### (ش) تحقيق الإيرادات

المرابحة والمساومة يتم تحقيق الربح من معاملات المرابحة والمساومة عندما يكون الدخل قابلاً للتحديد تعاقدياً ويمكن تحديده مبلغه عند بدء المعاملة. يتم تحقيق هذا الدخل على أساس التناسب الزمني على مدى فترة المعاملة. عندما يكون دخل العقد غير قابل للتحديد ولا يمكن تحديده مبلغه يتم الاعتراف به عندما يكون التحقق مؤكداً على نحو معقول أو عند تحققه فعلياً. يتم استبعاد الدخل من الحسابات المتعثرة من بيان الدخل الموحد.

#### المضاربة

يتم تحقيق إيرادات تمويل المضاربة عندما ينشأ الحق في استلام الدفعات أو عند توزيع المضاربة بينما يتم تحميل الخسائر على بيان الدخل الموحد عند الإعلان عن ذلك من جانب المضارب. في حالة خسارة رأس المال قبل البدء في الأعمال دون وجود إهمال أو تقصير من قبل المضارب يتم عندئذ خصم الخسائر من رأس مال المضاربة وتعامل كخسارة للمجموعة. في حالة الإنهاء أو التسييل فإن الجزء غير المدفوع من قبل المضارب يسجل كذمم مدينة تستحق من المضارب.

#### المشاركة

يتم تحقيق إيرادات تمويل المشاركة عندما يحين الحق في استلام الدفعات أو عند التوزيع.

#### الإجارة

يتم تحقيق الدخل من الإجارة على أساس التناسب الزمني على مدى فترة الإيجار. يتم استبعاد الدخل من الحسابات المتعثرة من بيان الدخل الموحد.

#### الاستصناع

يتم تحقيق الإيراد وهامش الربح في بيان الدخل الموحد للمجموعة وفقاً لطريقة نسبة الإنجاز أو طريقة المقابلة المنتهية مع الأخذ في الاعتبار الفرق بين إجمالي الإيرادات (سعر الشراء النقدي) والتكاليف التقديرية للمجموعة. بمجرد أن تصبح الخسائر على عقود الاستصناع متوقعة تقوم، المجموعة بالاعتراف بتلك الخسائر.

#### الوكالة

يتم تحقيق الدخل من ودايع الوكالة على أساس التناسب الزمني بغرض جني معدل عائد دوري ثابت استناداً إلى الرصيد القائم.

#### الإيرادات من خدمات الأعمال المصرفية الاستثمارية

يتم تحقيق إيرادات خدمات الأعمال المصرفية الاستثمارية (التي يتم عرضها في إيرادات الرسوم والعمولات)، متضمنة رسوم الودائع ورسوم التسويق والأداء حسب الأحكام التعاقدية عندما يتم تقديم الخدمة وتحقق الإيراد. يكون ذلك في العادة عندما تقوم المجموعة بأداء جميع التصرفات الهامة المتعلقة بالمعاملة ومن المحتمل على نحو كبير أن تتدفق المنافع الاقتصادية من المعاملة للمجموعة. يتم تحديد التصرفات الهامة المتعلقة بالمعاملة استناداً إلى الأحكام المتفق عليها في العقود لكل معاملة. يستند تقييم ما إذا كانت المنافع الاقتصادية من المعاملة ستصب في مصلحة المجموعة على مدى الارتباطات المؤكدة الملزمة المستلمة من الأطراف الأخرى.

## ٣ السياسات المحاسبية الهامة (تابع)

### (ش) تحقيق الإيرادات (تابع)

إيرادات الرسوم والعمولات يتم إدراج إيراد الرسوم والعمولات التي تعتبر جزء متمم لمعدل الربح الفعلي على الأصل المالي المسجل بالتكلفة المطفأة ويتم إدراجه في قياس معدل الربح الفعلي للموجود المالي. يتم الاعتراف بإيرادات الرسوم والعمولات الأخرى متضمنة رسوم خدمة الحسابات وعمولات المبيعات وعمولات دراسة الجدوى ورسوم الإدارة والترتيب والمشاركة في التمويل عند أداء الخدمات ذات الصلة بها.

إيراد توزيعات الأرباح يتم تحقيق إيراد توزيعات الأرباح عندما ينشأ الحق في الاستلام بالإيراد.

### (أ) مصروف الضريبة

يشتمل مصروف الضريبة على ضريبة حالية وضريبة مؤجلة. يتم الاعتراف بالضريبة الحالية والضريبة المؤجلة في بيان الدخل الموحد فيما عدا إلى الحد الذي تتعلق فيه ببند معترف بها مباشرة في حقوق الملكية. الضريبة الحالية هي الضريبة المتوقعة سدادها أو استلامها من دخل أو خسارة السنة الخاضعة للضريبة باستخدام معدلات الضريبة المطبقة أو التي تطبق على نحو واسع في تاريخ التقرير وتتم تسويتها مع الضريبة المستحقة الدفع فيما يتعلق بسنوات سابقة.

يتم الاعتراف بالضريبة المؤجلة فيما يتعلق بالفروق المؤقتة بين القيم الدفترية للموجودات والمطلوبات لأغراض التقارير المالية والمبالغ المستخدمة لأغراض الضريبة. لا يتم الاعتراف بالضريبة المؤجلة بالنسبة إلى:

- الفروق المؤقتة بين الاعتراف المبدئي بالموجودات أو المطلوبات في معاملة لا تعتبر بمثابة تجميع أعمال ولا تؤثر على بيان الدخل الموحد المحاسبي أو الخاضع للضريبة.
- الفروق المؤقتة المتعلقة بالاستثمارات في شركات تابعة إلى الحد الذي يكون من المحتمل معه ألا يتم عكسها في المستقبل المنظور.
- الفروق المؤقتة الناشئة من الاعتراف المبدئي بالشهرة.

تقاس الضريبة المؤجلة بالمعدلات الضريبية التي يتوقع تطبيقها على الفروق المؤقتة عند عكسها استناداً إلى القوانين المطبقة أو يتم تطبيقها على نحو واسع في تاريخ التقرير.

تتم مقاصة موجودات ومطلوبات الضريبة المؤجلة لو كان هناك حق قانوني قابل للتطبيق في مقاصة المطلوبات الضريبية الحالية مقابل الموجودات الضريبية الحالية وهي تتعلق بالضرائب التي يتم تحصيلها من نفس الاختصاص الضريبي على نفس المنشأة الخاضعة للضريبة أو على منشآت ضريبية مختلفة ولكنه يقصد منها سداد مطلوبات وموجودات ضريبة حالية على أساس الصافي أو سيتم تحقيق موجوداتها ومطلوباتها الضريبية في نفس الوقت.

يتم الاعتراف بأصل الضريبة المؤجلة بالنسبة للخسائر الضريبية غير المستخدمة والأرصدة الضريبية والفروق المؤقتة المسموح بحصها إلى الحد الذي يكون من المحتمل معه توفر أرباح مستقبلية خاضعة للضريبة يمكن استخدامها في مقابلاتها. تتم مراجعة موجودات الضريبة المؤجلة في كل تاريخ تقرير ويتم تخفيضها إلى الحد الذي يصبح من غير المحتمل معه تحقيق المنفعة الضريبية ذات الصلة.

### (ب) العائدات على السهم

يقوم البنك بعرض بيانات العائد الأساسي والمخفف للسهم بالنسبة لأسهمها العادية. يحتسب العائد الأساسي للسهم بقسمة الربح أو الخسارة المنسوبة لحاملي الأسهم العادية بالبنك على العدد المتوسط المرجح للأسهم القائمة خلال الفترة. يتم تحديد العائدات المخففة للسهم بتسوية الربح أو الخسارة المنسوبة إلى حاملي الأسهم العادية والعدد المتوسط المرجح للأسهم العادية القائمة بأثر جميع الأسهم العادية المخففة المحتملة.

### (ج) التقرير القطاعي

قطاع التشغيل هو أحد مكونات المجموعة التي تقوم بمزاولة أنشطة أعمال يمكن للمجموعة أن تجني منها إيرادات وتتخذ مصروفات ويتضمن ذلك الإيرادات والمصروفات المتعلقة بالتعاملات مع أي من المكونات الأخرى بالمجموعة والتي تتم مراجعة نتائجها التشغيلية بصورة منتظمة من قبل لجنة الإدارة بالمجموعة (بصفها كبير صانعي القرار التشغيلي) بهدف وضع قرارات عن الموارد المخصصة لكل قطاع وتقييم أدائه والذي تتوفر له معلومات مالية متميزة.

### (د) أنشطة على سبيل الأمانة

تعمل المجموعة كمدير للأموال وبصفه مؤتمن أخرى ينتج عنها الاحتفاظ بموجودات أو إيداعها بالنيابة عن الأفراد والشركات والمؤسسات الأخرى. يتم استبعاد هذه الموجودات والإيرادات الأخرى الناتجة من تلك الأنشطة من هذه البيانات المالية الموحدة حيث أنها ليست موجودات من موجودات المجموعة.

### (هـ) الضمان المعاد حيازته

يتم إثبات الضمانات المعاد حيازتها مقابل سداد ديون العملاء ضمن بيان المركز المالي الموحد تحت بند "موجودات أخرى" بقيمة استحوذها بالصافي من مخصص خسارة الانخفاض في القيمة (إن وجد) وفقاً لتعليمات مصرف قطر المركزي.

يتم تضمين الخسائر غير المحققة نتيجة لانخفاض في القيمة العادية لهذا الموجود فيما يتعلق بتكلفة الشراء كما في تاريخ التقارير في بيان الدخل الموحد. في حالة وجود زيادة في القيمة العادية لعقارات مماثلة في المستقبل، غير المحققة يتم إثبات المكاسب في بيان الدخل الموحد إلى الحد من الخسائر غير المحققة المعترف بها من قبل.

### (و) الإيرادات غير الشرعية

تلتزم المجموعة بعدم تحقيق أية إيرادات من مصادر لا تتفق مع الشريعة الإسلامية، وعليه تقوم بتجنيب أية إيرادات من مصادر غير شرعية و تصرف في وجوه الخير حسب ما تحدده هيئة الرقابة الشرعية.

### (ز) موجودات ومطلوبات محتفظ بها للبيع

يتم تصنيف الموجودات (أو المجموعات المستبعدة أو شركة تابعة محتفظ بها للبيع) كمحتفظ بها للبيع إذا كان استرداد قيمتها الدفترية سيتم أساساً من خلال عملية بيع وليس من خلال الاستخدام المستمر. قد تكون هذه الموجودات جزء من منشأة أو مجموعة مستبعدة أو موجود فردي غير متداول.

تقيم الموجودات (أو المجموعات المستبعدة أو شركة تابعة محتفظ بها للبيع) المصنفة كمحتفظ بها للبيع بالقيمة الدفترية والقيمة العادية مطروحاً منه تكاليف البيع أيهما أقل. تقوم المجموعة بالتوقف عن تصنيف الموجود (أو المجموعة المستبعدة أو شركة تابعة محتفظ بها للبيع) كمحتفظ به للبيع في حالة انتهاء خصائصه كمحتفظ به للبيع ويجب قياس الموجود بالقيمة الدفترية قبل تصنيف الأصل كمحتفظ به للبيع. بعد تعديل استهلاك أو إطفاء أو إعادة الذي قد يكون تم تحقيقه في حالة ما إذا كان الموجود (أو المجموعة المستبعدة أو شركة تابعة محتفظ بها للبيع) لم تصنف كمحتفظ به للبيع وقيمتها القابلة للاسترداد في تاريخ لاحق من قرار عدم بيعها أيهما أقل. لا يمنع تمديد الفترة المطلوبة لاستكمال عملية البيع من تصنيف الموجود (أو المجموعة المستبعدة أو شركة تابعة محتفظ بها للبيع) كمحتفظ به للبيع إذا كان التأخير ناجم عن أحداث أو ظروف خارجة عن إرادة المجموعة وهناك أدلة كافية على أن المجموعة لا تزال ملتزمة بخطتها لبيع الموجود (أو المجموعة المستبعدة أو شركة تابعة محتفظ بها للبيع).

### (ح) مطلوبات وكالات

تقبل المجموعة ودائع من العملاء بموجب عقد وكالة والتي بموجبها يتم الاتفاق على الأرباح المستحقة للعملاء. لا يوجد أي فيود على المجموعة لاستخدام الأموال التي وردت في إطار اتفاقيات عقود الوكالة. تسجل قيمة الوكالات الدائنة بالتكلفة إضافة إلى الأرباح المستحقة.

### (ط) الضمانات المالية

تقوم المجموعة في سياق العمل الاعتيادي، بإصدار ضمانات مالية تشتمل على اعتمادات مستنديه وخطابات ضمان وخطابات قبول.

تردج هذه الضمانات المالية مبدئياً بقيمتها العادية وهي الرسوم المستلمة في تاريخ إصدار الضمان، ويتم إطفاء القيمة العادية المبدئية على مدى العمر الإنتاجي للضمان المالي، بعد التحقيق المبدئي، يتم قياس مطلوبات المجموعة بموجب هذا الضمان بالقيمة المطفأة أو المصروفات التقديرية المطلوبة لسداد أي التزامات مالية تنشأ في تاريخ بيان المركز المالي أيهما أعلى. تحدد هذه التقديرات بناء على الصفقات المماثلة والخسائر المتكبدة تاريخياً ومدعومة بتقديرات الإدارة.

أي زيادة في مطلوبات الضمانات تحول إلى بيان الدخل الموحد. يتم تسجيل إطفاء علاوة الإصدار المستلمة في بيان الدخل الموحد ضمن "إيرادات عمولات ورسوم".

### ٣ السياسات المحاسبية الهامة (تابع)

#### (م) المعايير والتفسيرات الجديدة

##### معايير جديدة وتعديلات وتفسيرات سارية من ١ يناير ٢٠١٦

أصدرت هيئة المحاسبة والمراجعة للمؤسسات المالية الإسلامية معياراً محاسبياً جديداً حول حسابات الاستثمار-معيار المحاسبة المالية رقم ٢٧: حسابات الاستثمار. يقوم معيار المحاسبة المالية رقم ٢٧ الجديد بتحديث واستبدال اثنين من معايير المحاسبة السابقة الصادرة عن هيئة المحاسبة والمراجعة للمؤسسات المالية الإسلامية فيما يتعلق بحسابات الاستثمار وهما معيار المحاسبة المالية رقم ٥: الإفصاح عن أساس تخصيص الربح بين حقوق الملكية لمساهمي البنك وأصحاب حسابات الاستثمار بالإضافة إلى معيار المحاسبة المالية رقم ٦: حقوق ملكية أصحاب حسابات الاستثمار غير المقيدة وما يعادلها.

ينطبق هذا المعيار على حسابات الاستثمار التي تستند إلى عقود مرابحة تمثل "حقوق ملكية أصحاب حسابات الاستثمار غير المقيدة" وعقود مرابحة مقدمة على أساس "قصير الأجل" (على أساس ليلة واحدة أو أسبوع أو شهر) من قبل مؤسسات مالية أخرى "الودائع فيما بين البنوك" لغرض إدارة السيولة. ورغم ذلك لا ينطبق هذا على أدوات حقوق ملكية البنك نفسه أو عقود الوكالة أو المرابحات العكسية أو المشاركة أو الصكوك.

خلال العام قامت المجموعة بتطبيق معيار المحاسبة المالية رقم ٢٧ إذ أنه ساري المفعول للفترة المالية التي تبدأ اعتباراً من ١ يناير ٢٠١٦ وبناء على ذلك، فإن تطبيق معيار المحاسبة المالية رقم ٢٧ ليس له تأثير جوهري على البيانات المالية الموحدة للمجموعة.

##### المعايير الجديدة والتعديلات والتفسيرات الصادرة والتي لم يتم تطبيقها بعد المعيار الدولي لإعداد التقارير المالية رقم ٩: الأدوات المالية

تم إصدار النسخة النهائية من المعيار الدولي لإعداد التقارير المالية رقم ٩ في يوليو ٢٠١٤ لتحل محل النسخ السابقة من المتطلبات الجديدة للتصنيف و القياس (التي صدرت في عام ٢٠٠٩ و عام ٢٠١٠) ونموذج محاسبة التحوط جديد (الذي صدر في ٢٠١٣) والذي سيصبح ساري المفعول اعتباراً من ١ يناير ٢٠١٨. المعيار الدولي لإعداد التقارير المالية رقم ٩: الأدوات المالية يحل محل المعيار الدولي لإعداد التقارير المالية رقم ٣٩: الإعراف والقياس، حيث يشتمل المعيار الدولي لإعداد التقارير المالية رقم ٩: الأدوات المالية على متطلبات جديدة لتصنيف الأصول والمطلوبات المالية ويشتمل كذلك على نموذج جديد على أساس الخسائر الإثباتية المتوقعة للإعتراف بمخصصات خسائر التمويل كما يشتمل على نموذج مبسط لمحاسبة التحوط وذلك بزيادة الربط بين محاسبة التحوط ومنهجية إدارة المخاطر بالمؤسسة.

إن تطبيق المعيار الدولي لإعداد التقارير المالية رقم ٩ قد يكون له تأثير كبير على القيم التي تم التقرير عنها في البيانات المالية الموحدة وقد ينتج عنه إفصاحات أكثر في البيانات المالية الموحدة. وعليه فإن المجموعة حالياً بصدد تقييم و تطبيق التغييرات المطلوبة في أنظمتها و سياساتها و إجراءاتها لتتوافق مع المعيار الدولي لإعداد التقارير المالية رقم ٩ و المتطلبات الإشرافية، وذلك فإنه من غير المناسب من الناحية العملية الإفصاح عن الأثر الكمي إلى أن يصبح تطبيق البرنامج في مراحل متقدمة.

#### (ي) المطلوبات المحتملة

تتضمن المطلوبات المحتملة خطابات الضمان والاعتمادات المستندية والتزامات المجموعة فيما يتعلق بتعهدات أحادية الجانب لشراء/ بيع عملات وغيرها. هذه المطلوبات غير مدرجة في بيان المركز المالي الموحد، ولكن تم الإفصاح عنها في الإيضاحات المتممة للبيانات المالية الموحدة.

#### (ك) أرقام المقارنة

فيما عدا في الحالات التي يسمح فيها معيار أو تفسير أو يتطلب خلاف ذلك يجب الإفصاح عن جميع المبالغ مع معلومات مقارنة.

#### (ل) المشتقات

##### (١) المشتقات المحتفظ بها لأغراض إدارة المخاطر ومحاسبة التحوط

تتضمن المشتقات التي يتم الاحتفاظها لأغراض إدارة المخاطر جميع الموجودات والمطلوبات المشتقة التي لم يتم تصنيفها كموجودات أو مطلوبات للمتجارة. تقاس المشتقات التي يحتفظ بها لأغراض إدارة المخاطر بالقيمة العادلة في بيان المركز المالي الموحد. تقوم المجموعة بتخصيص بعض المشتقات المحتفظ بها لأغراض إدارة المخاطر إضافة إلى بعض الأدوات المالية غير المشتقة كأدوات تحوط في العلاقات المؤهلة للتحوط. عند التخصيص المبدئي للتحوط تقوم المجموعة رسمياً بتوثيق العلاقة بين الأداة أو الأدوات المشتقة للتحوط والبنود المتحوط لها، متضمناً هدف واستراتيجية إدارة المخاطر عند القيام بالتحوط بجانب الطريقة التي سيتم استخدامها لتقييم فعالية علاقة التحوط. تقوم المجموعة بإجراء تقييم عند البدء في علاقة التحوط وعلى نحو مستمر أيضاً للتعرف على ما إذا كان من المتوقع أن تكون أداة (أدوات) التحوط ذات فعالية عالية في مقاصة التغيرات في القيمة العادلة للتدفقات النقدية للبيد (البنود) المتحوط لها خلال الفترة التي يتم تخصيص التحوط لها وما إذا كانت النتائج الفعلية لكل تحوط تقع ضمن مدى نسبة تتراوح ما بين ٨٠ إلى ١٢٥ في المائة. تقوم المجموعة بإجراء تقييم لتحوط التدفق النقدي بالنسبة لمعاملة متوقعة إذا كان احتمال حدوث المعاملة المتوقعة عالياً وبشكل تعرض لاختلافات في التدفقات النقدية التي يمكن أن تؤثر في النهاية على بيان الدخل الموحد، فيما يلي عرض لعلاقات التحوط.

##### تحوطات القيمة العادلة

عندما يتم تخصيص مشتقة كأداة تحوط في تحوط للتغير في القيمة العادلة لموجودات أو مطلوبات معترف بها أو ارتباط مؤكد قد يؤثر على بيان الدخل الموحد، يتم الاعتراف بالتغير في القيمة العادلة للمشتقة مباشرة في بيان الدخل الموحد بجانب التغيرات في القيمة العادلة للبيد المتحوط له التي تعود إلى الخطر المتحوط له. في حالة انتهاء أو بيع أو إنهاء مشتقة التحوط أو عندما ينتهي وفاء التحوط بمعايير محاسبة التحوط بالقيمة العادلة أو إلغاء تخصيص التحوط، يتم إيقاف محاسبة التحوط بأثر مستقبلي. يتم إطفاء أية تسوية حتى ذلك الوقت على البيد المتحوط له باستخدام طريقة معدل الفائدة الفعلي في بيان الدخل الموحد كجزء من معدل الفائدة الفعلي للبيد على مدى عمره المتبقي.

##### تحوطات التدفق النقدي

عند تخصيص مشتقة كأداة تحوط في تحوط للتغير في التدفقات النقدية العائد إلى خطر محدد مصاحب للموجودات أو المطلوبات المعترف بها أو معاملة متوقعة على نحو كبير يمكن أن تؤثر على بيان الدخل الموحد فإن الجزء الفعال من التغيرات في القيمة العادلة للمشتقة يتم الاعتراف به في الدخل الشامل الأخر في احتياطي التحوط. يعاد تصنيف المبلغ المعترف به في نفس الفترة كتحوط للتدفقات النقدية إلى بيان الدخل كتسوية لإعادة التصنيف في نفس الفترة التي تؤثر فيها التدفقات النقدية المتحوط لها على بيان الدخل الموحد وبفس البند في بيان الدخل الشامل. أي جزء غير فعال في التغيرات في القيمة العادلة للمشتقة يتم الاعتراف به مباشرة في بيان الدخل الموحد. في حالة انتهاء أو بيع أو إنهاء مشتقة التحوط أو عندما ينتهي وفاء التحوط بمعايير محاسبة التحوط بالقيمة العادلة أو إلغاء تخصيص التحوط يتم إيقاف محاسبة التحوط بأثر مستقبلي. في التحوط المتوقف لمعاملة متوقعة فإن المبلغ التراكمي المعترف به في الدخل الشامل الأخر من الفترة التي يصبح فيها التحوط فعالاً يعاد تصنيفه من حقوق الملكية إلى بيان الدخل الموحد كتسوية إعادة تصنيف عندما تحدث المعاملة المتوقعة وتؤثر على بيان الدخل. في حالة عدم توقع حدوث المعاملة المتوقعة يعاد تصنيف الرصيد المتبقي في الدخل الشامل الأخر مباشرة إلى بيان الدخل الموحد كتسوية إعادة تصنيف.

## ٤ إدارة المخاطر المالية

### (أ) مقدمة ولمحة عامة

#### الأدوات المالية

تتضمن الأدوات المالية جميع الموجودات والالتزامات المالية للمجموعة تتضمن الموجودات المالية النقد والأرصدة لدى البنوك المركزية وأرصدة لدى البنوك والاستثمارات المالية وموجودات تمويل ومشتقات الأدوات المالية وموجودات أخرى محددة تتضمن الالتزامات المالية حسابات العملاء الجارية وأرصدة حسابات البنوك وصكوك تمويل ومطلوبات أخرى محددة. كما تتضمن الأدوات المالية حقوق أصحاب حسابات الاستثمار المطلق والمطلوبات المحتملة والتعهدات المدرجة ضمن بنود خارج الميزانية العمومية.

#### إدارة المخاطر

تعرض المجموعة للمخاطر التالية من استخدامها للأدوات المالية:

- مخاطر الائتمان
- مخاطر السيولة
- مخاطر السوق
- المخاطر التشغيلية
- المخاطر الأخرى

يقدم هذا الإيضاح معلومات حول تعرض المجموعة لكل من المخاطر أعلاه وأهداف المجموعة وسياساتها وعملياتها لقياس وإدارة المخاطر وأسس المال للمجموعة.

تشتمل أعمال المجموعة على تحمل مخاطر بالصورة المستهدفة وإدارتها بصورة مهنية. الوظائف الأساسية لإدارة المخاطر بالمجموعة هي تحديد جميع المخاطر الرئيسية بالمجموعة وقياس تلك المخاطر وإدارة مراكز الخطر وتحديد السقوف. تقوم المجموعة بالمراجعة المنتظمة لسياسات وأنظمة المخاطر لديها لتعكس التغيرات في الأسواق والمنتجات وأفضل الممارسات بالسوق.

هدف المجموعة هو تحقيق توازن مناسب بين المخاطر والعوائد وتقليل الآثار السلبية المحتملة على الأداء المالي للمجموعة. تعرف المجموعة المخاطر على إنها احتمال الخسائر أو الأرباح الضائعة، والتي قد تكون ناجمة عن عوامل داخلية أو خارجية.

#### إطار إدارة المخاطر

يتولى أعضاء مجلس الإدارة ("المجلس") المسؤولية العامة عن وضع الإطار العام لإدارة المخاطر للمجموعة والإشراف عليه. شكل المجلس عدة لجان متخصصة تقوم بتقديم تقاريرها للمجلس مباشرة كما تقوم نيابة عن المجلس بدعم كفاءة أعمال الإدارة والتي تتضمن أساساً من اللجنة التنفيذية لمجلس الإدارة ولجنة التدقيق والمخاطر ولجنة السياسات والإجراءات ولجنة التعويضات والمزايا ولجنة الزكاة.

تتألف اللجنة التنفيذية من أعضاء في المجلس بمشاركة الرئيس التنفيذي للمجموعة بالإضافة إلى كبار المسؤولين عن تداول المعلومات والبيانات المطروحة للنقاش. اللجنة التنفيذية هي بمثابة أداة لتنسيق أعمال المؤسسة. يأتي على رأس مهام اللجنة التنفيذية ومسؤولياتها تزويد المجلس بكل ما يستجد من معلومات عن التطورات التجارية والمعاملات ذات الطبيعة الخاصة والمراجعة المنتظمة لأداء وأعمال مختلف القطاعات والتشاور مع إبداء الرأي للمجلس في القرارات الاستراتيجية وإعداد قرارات منح الائتمان التي تكون ضمن صلاحياتها. تعمل اللجنة على وضع مقترحات خطط عمل المصرف تمهيداً لعرضها على مجلس الإدارة.

إن الهدف الرئيسي لعمل لجنة السياسات والإجراءات هو دراسة وإعداد وتطوير الاستراتيجيات والأهداف والسياسات ونظم وموازنات وإجراءات أدلة العمل تتكفل اللجنة بأن تسيّر سياسات وممارسات المصرف وفقاً للمعايير المستقرة للعمل المصرفي، كما تقوم بمراجعة كفاءة التشغيل لكل واحدة من تلك المهام والتحقق من أن الإجراءات الوظيفية متوائمة مع أهداف وعمليات المؤسسة. ومن مسؤوليات اللجنة أيضاً مراقبة أداء المصرف الفعلي على ضوء خطة العمل الاستراتيجية والموازنات المعتمدة. ويشمل لك مراجعة وتعزيز تطوير الأعمال ومواءمة المنتجات وتوزيع الموارد لمختلف قطاعات العمل بالمصرف، وتتولى اللجنة كذلك تسليط الضوء على مظاهر وحالات الانحراف عن السياسات والإجراءات المنصوص عليها في المعايير القياسية ورفعها لإدارة المصرف من حين لآخر لاتخاذ الخطوات التصحيحية اللازمة، وهي مسؤولة أيضاً عن رسم سياسة المسؤولية الاجتماعية للمؤسسة على القيم التي تمثل إليها المجموعة و شعارها.

تتشكل لجنة التعويضات والمزايا من أعضاء في مجلس الإدارة بالإضافة إلى مدير عام المجموعة المالية ومدير عام مجموعة الموارد البشرية، وتختص بشكل أساسي في النظر في قضايا اختيار وتقييم المتقدمين للعمل لدى المصرف على مستويات الإدارة التنفيذية العليا وتقديم مقترحاتها لمجلس الإدارة علاوة على مهمتها الأساسية وهي تحديد مكافآت ومزايا كبار العاملين في المصرف والإشراف على توزيعها بحسب تقارير تقييم الأداء، فضلاً عن الإشراف على مقترحات الترقيات وزيادات رواتب العاملين ومراقبة تكلفتها مقارنة بالموازنة المعتمدة.

تتولى لجنة الزكاة مسؤولية تعزيز روابط التعاون والتكافل بين أفراد المجتمع المسلم من خلال توجيه أموال الزكاة لمستحقيها. وقد حددت اللجنة أبرز القنوات الشرعية لإنفاق تلك الأموال في أوجه المساعدات الإنسانية، والتنمية العامة وغيرها من القنوات التي يجوز أن تنفق فيها أموال الزكاة. واللجنة مسؤولة كذلك عن تطوير علاقات جيدة مع الجمعيات والمنظمات الخيرية، وجماعات المساعدات الإنسانية التي تقدم مساعدات في مجالات التنمية العامة وكذلك بغرض تقييم الجهات التي تتلقى تلك الأموال.

إن الهدف الرئيسي لعمل لجنة التدقيق والمخاطر هو مساعدة المجلس على استيفاء متطلبات الحوكمة والالتزام الرقابية المنوطة بها. ويشمل ذلك تقديم التقارير المالية، ونظام الرقابة الداخلية، وإدارة المخاطر الفعلية، ومهام التدقيق الداخلي والخارجي والإجراءات المتبعة لرصد مدى التقيد بالقوانين ونظم سلوك العمل للمجموعة. كما يشمل دور اللجنة بوجه خاص رفع تقارير إلى المجلس وتقديم المشورة والتوصيات المناسبة بشأن المسائل ذات الصلة بما تقوم بها من أعمال التدقيق وبميثاق عمل لجنة المخاطر من أجل تسهيل اتخاذ القرارات من قبل المجلس.

تقوم إدارات التطابق والالتزام، التدقيق الداخلي والمخاطر بمساعدة لجنة التدقيق والمخاطر في تلك المهام بالإضافة إلى اللجان المذكورة أعلاه. فقد قامت الإدارة بتكوين عدة لجان داخلية متعددة المهام مثل لجنة المخاطر ولجنة الإدارة ولجنة الموجودات والالتزامات (ALCO) ولجنة الائتمان ولجنة الاستثمار والتي هي مسؤولة عن تطوير ومراقبة سياسات المخاطر في مجالها المحدد.

تقدم مجموعة إدارة المخاطر والتي تعمل بصورة مستقلة برفع تقاريرها إلى الرئيس التنفيذي وتقوم لجنة التدقيق والمخاطر بمساعدة المجلس على الرقابة على الأعمال.

سياسات وإجراءات مجموعة المخاطر تم وضعها للتعرف على وتحليل المخاطر التي يواجهها المصرف، وذلك لوضع حدود مناسبة للمخاطر وسبل الرقابة وكذلك لمراقبة المخاطر الخاصة بالحدود الموضوعة يتم مراجعة السياسات والنظم الخاصة بمجموعة المخاطر بشكل دوري ومستمر لكي تعكس التغيرات في ظروف السوق والمنتجات وكذلك التغيرات في الخدمات المقدمة.

### (ب) مخاطر الائتمان

مخاطر الائتمان هي مخاطر إخفاق أحد العملاء أو الطرف المقابل للموجودات المالية من الوفاء بالتزاماته التعاقدية مما يؤدي إلى تكبد المجموعة خسائر مالية وتتشأ هذه المخاطر بشكل أساسي من موجودات التمويل وأرصدة لدى البنوك واستثمارات مالية وموجودات أخرى محددة.

يشتمل الإطار العام لإدارة مخاطر الائتمان للمجموعة على التالي:

- وضع هيكل صلاحيات وسقوف للموافقة على تجديد الأنشطة التمويلية.
- مراجعة وتقييم مخاطر التعرض الائتماني وفقاً لهيكل الصلاحيات والسقوف قبل اعتماد التنسييلات للعملاء، وتخضع عمليات التجديد ومراجعة الأنشطة التمويلية لنفس عملية المراجعة.
- تنويع أنشطة التمويل والاستثمار.
- الحد من التركزبات الائتمانية في القطاعات الصناعية والمواقع الجغرافية ولدى الأطراف الأخرى.
- المراجعة المستمرة لمدى الالتزام بالسقوف المعتمدة للتعرض فيما يتعلق بالأطراف الأخرى والقطاعات والبلدان ومراجعة السقوف بما يتماشى مع استراتيجية إدارة المخاطر وتوجهات السوق.

إن لجنة الائتمان مسؤولة عن الموافقة على المبالغ الائتمانية ذات القيمة المرتفعة وصياغة سياسات وإجراءات الائتمان التي تتماشى مع النمو وإدارة المخاطر والأهداف الاستراتيجية.

إضافة إلى ذلك، تدير المجموعة مخاطر التعرض الائتماني بالحصول على ضمانات حيثما كان ذلك مناسباً وبتحديد مدة التعرض. قد تعتمد المجموعة في بعض الحالات على إنهاء عمليات معينة أو التنازل عنها لأطراف أخرى لتخفيف مخاطر الائتمان. وتجري مراجعة منتظمة لوحدة الأعمال، والسياسات الائتمانية للمجموعة من قبل التدقيق الداخلي وقسم الالتزام.

## ٤ إدارة المخاطر المالية (تابع)

## (ب) مخاطر الائتمان (تابع)

(أ) الحد الأقصى للتعرض لمخاطر الائتمان قبل الضمانات المحتفظ بها أو أية تعزيزات ائتمانية أخرى

يوضح الجدول أدناه الحد الأقصى للتعرض لمخاطر الائتمان لعناصر قائمة المركز المالي. يظهر الحد الأقصى للمخاطر بإجمالي الأرصدة قبل تأثير التخفيف عن طريق استخدام اتفاقيات المقاصة الأساسية والضمانات.

٢٠١٥	٢٠١٦	
		<b>التعرض لمخاطر الائتمان المتعلقة بموجودات مالية مسجلة في بيان المركز المالي الموحد كما يلي:</b>
٤,٤٥٠,٣٣١	٤,٨٥٤,٢٠٣	أرصدة لدى بنوك مركزية
٩,٤٩٤,٠٤٤	١٠,١٤٩,٨٩٦	أرصدة من بنوك
٨٧,٥١٥,٣٨٨	٩٨,١٧٠,٥٢٠	موجودات تمويل
١٧,٢٠٨,٣٤٤	١٨,٤٦١,٠٨٩	استثمارات مالية - دين
٦٠٣,١٥٥	٦٨٤,٥٧٤	موجودات أخرى
<u>١١٩,٢٧١,٢٦٢</u>	<u>١٣٢,٣٢٠,٢٨٢</u>	
		<b>التعرض لمخاطر الائتمان الأخرى كما يلي:</b>
١١,٠٣٦,٥١٩	١٠,١٨٧,٥٧٩	خطابات ضمان
٨,٧٥٨,٥٠٨	٥,٥٣٩,٨٢٣	تسهيلات ائتمانية غير مستغلة
١,٩٢٩,٣٥٠	٣,١٥٠,٩٨٠	اعتمادات مستنديه
<u>٢١,٧٢٤,٣٧٧</u>	<u>١٨,٨٣٣,٣٨٢</u>	

يمثل الجدول أعلاه سيناريو أسوأ الحالات لتعرض المجموعة لمخاطر الائتمان. بدون الأخذ في الاعتبار أي ضمان محتفظ به للتعزيزات الائتمانية الأخرى المرفقة. بالنسبة للموجودات المسجلة في بيان المركز المالي الموحد، استندت المخاطر الواردة أعلاه على صافي القيم الدفترية الواردة في بيان المركز المالي الموحد. الحد الأقصى للتعرض للخطر الائتماني المتعلق بالضمان المالي هو أقصى قيمة يمكن للبنك أن يدفعها في حالة استدعاء الضمان.

الحد الأقصى للتعرض لمخاطر الائتمان المتعلقة بالالتزامات التمويلية هو كامل مبلغ الالتزام، في كلا الحالتين فإن الحد الأقصى للتعرض للمخاطر أكبر بكثير من المبلغ المعترف به كمطلوبات في بيان المركز المالي الموحد.

٤ إدارة المخاطر المالية (تابع)

(ب) مخاطر الائتمان (تابع)

(٢) تركز مخاطر الموجودات المالية مع التعرض لمخاطر الائتمان

القطاعات الجغرافية

يحلل الجدول التالي مخاطر ائتمان المجموعة بقيمتها الدفترية (بدون الأخذ في الاعتبار أي ضمان يتم الاحتفاظ به أو أي تعزيز ائتماني آخر) بحسب المناطق الجغرافية. استنادا إلى مقر إقامة أطرافها المقابلة:

٣١ ديسمبر ٢٠١٦

موجودات مسجلة في بيان المركز المالي الموحد:	قطر	دول مجلس التعاون الخليجي الأخرى	دول الشرق الأوسط الأخرى	أخرى	الإجمالي
أرصدة لدى بنوك مركزية	٤,٦٦٤,٦٤٩	-	١٨٩,٥٥٤	-	٤,٨٥٤,٢٠٣
أرصدة لدى بنوك	٤,٢٦٩,١٧٤	٣,١٦١,٦٩١	٣٩١,٩٢٧	٢,٣٢٧,١٠٤	١٠,١٤٩,٨٩٦
موجودات تمويل	٨٤,٤٢٨,١٥٤	٤,٨٦٤,٩٢٥	٣٦٥,٤٨١	٨,٥١١,٩٦٠	٩٨,١٧٠,٥٢٠
استثمارات مالية - دين	١٦,٥٣٨,١٨٤	٩٦٢,٧٩٥	٢٣١,١٦٣	٧٢٨,٩٤٧	١٨,٤٦١,٠٨٩
موجودات أخرى	٤٤٥,٨٧٢	٣٤,٩٢٦	٥٣,٤٠٤	١٥٠,٣٧٢	٦٨٤,٥٧٤
	١١٠,٣٤٦,٠٣٣	٩,٠٢٤,٣٣٧	١,٢٣١,٥٢٩	١١,٧١٨,٣٨٣	١٣٢,٣٢٠,٢٨٢

٣١ ديسمبر ٢٠١٥

موجودات مسجلة في بيان المركز المالي الموحد:	قطر	دول مجلس التعاون الخليجي الأخرى	دول الشرق الأوسط الأخرى	أخرى	الإجمالي
أرصدة لدى بنوك مركزية	٤,٣٠٤,٤٠٥	-	١٢٠,٦٥١	٢٥,٢٧٥	٤,٤٣٠,٣٣١
أرصدة لدى بنوك	٥,٤٩١,٣٦١	١,٩٨٩,٦١١	٧٢٦,١١٤	١,٢٨٦,٩٥٨	٩,٤٩٤,٠٤٤
موجودات تمويل	٧٧,٤٩٤,٠٤١	٢,٧٠٣,٦٧٣	٤٩٥,٣٢٨	٦,٨٢٢,٣٤٦	٨٧,٥١٥,٣٨٨
استثمارات مالية - دين	١٤,١٩٩,٩١١	١,١٢٥,٨٨١	٤٤٧,٢٢٠	١,٤٣٥,٢٦٢	١٧,٢٠٨,٣٤٤
موجودات أخرى	٣٣٩,٨١٠	٩,٢٧٩	٣٠,٩٨٩	٢٢٣,٠٧٧	٦٠٣,١٥٥
	١٠١,٨٢٩,٥٢٨	٥,٨٢٨,٤٤٤	١,٨٢٠,٣٧٢	٩,٧٩٢,٩١٨	١١٩,٢٧١,٢٦٢

٤ إدارة المخاطر المالية (تابع)

(ب) مخاطر الائتمان (تابع)

(٢) تركز مخاطر الموجودات المالية مع التعرض لمخاطر الائتمان (تابع)

بنود خارج الميزانية العمومية

الإجمالي	قطر	دول مجلس التعاون الخليجي الأخرى	دول الشرق الأوسط الأخرى	دول أخرى	الإجمالي
١٠,١٨٧,٥٧٩	٩,١٥١,٥٨٥	٢٣٥,٢١٢	١٤٧,٩١٨	٦٥٢,٨٦٤	خطابات ضمان
٥,٥٣٩,٨٢٣	٥,٤٠٣,٠٥٧	-	٧,١٧٦	١٢٩,٥٩٠	تسهيلات ائتمانية غير مستغلة
٣,١٠٥,٩٨٠	٧٣١,٧٠٦	١,٢٢٠,٩٧٥	٣٦,٢٢٨	١,١١٧,٠٧١	اعتمادات مستنديه
١٨,٨٣٣,٣٨٢	١٥,٢٨٦,٣٤٨	١,٤٥٦,١٨٧	١٩١,٣٢٢	١,٨٩٩,٥٢٥	

الإجمالي	قطر	دول مجلس التعاون الخليجي الأخرى	دول الشرق الأوسط الأخرى	دول أخرى	الإجمالي
١١,٣٦,٥١٩	١٠,٩٦٦,٢٦٥	٤٧,٨٦٦	٦,٣٦٧	١٦,٠٢١	خطابات ضمان
٨,٧٥٨,٥٠٨	٨,٥٠١,٠٤٥	-	١٣,٦٢٦	٢٤٣,٨٣٧	تسهيلات ائتمانية غير مستغلة
١,٩٢٩,٣٥٠	١,٩١٨,٩٥٧	-	-	١٠,٣٩٣	اعتمادات مستنديه
٢١,٧٢٤,٣٧٧	٢١,٣٨٦,٢٦٧	٤٧,٨٦٦	١٩,٩٩٣	٢٧٠,٢٥١	

قطاعات الصناعة

فيما يلي تحليل قطاعات الصناعة طبقاً للحد الأقصى لمخاطر الائتمان التي تتعرض لها المجموعة من عناصر المركز المالي الموحد. يظهر الحد الأقصى للتعرض للمخاطر بالقيمة الإجمالية قبل احتساب تأثير التخفيف من خلال استبعاد العمليات المتقابلة و اتفاقيات الضمانات.

إجمالي التعرض للمخاطر	إجمالي التعرض للمخاطر	ممولة وغير ممولة
٢٠١٥	٢٠١٦	
٢١,٢٨٧,٦٥٥	٢٦,٦٣٠,٢٥٨	حكومة
٦,٩٨١,١٢	٧,٦١٠,٨٩٧	مؤسسات حكومية
٦,٥٢٩,٥٥٦	٦,٦٩١,٥٢٤	صناعة
١٤,٥٤٨,٨٩٠	١٤,٤٩٠,٠١٧	تجارية
٢٢,٠٣٣,٩٩٨	٢٥,٩٢٢,١٤١	خدمات
٢,٩٣٠,٢٥١	٤,٦٠٩,٨٩٨	مقاولات
١٨,٨٥٧,٩٣٧	٢٠,٨٠٥,٥٨١	عقارات
٢٣,٢٠٣,٥٧٣	٢٣,٤٩٩,٦٢٧	أفراد
٢,٨٩٨,٣٩٠	٢,٠٦,٣٣٨	أخرى
٢١,٧٢٤,٣٧٧	١٨,٨٣٣,٣٨٣	مطلوبات محتملة
١٤,٠٩٩٥,٦٣٩	١٥١,١٥٣,٦٦٤	الإجمالي

## ٤ إدارة المخاطر المالية (تابع)

### (ب) مخاطر الائتمان (تابع)

(٢) تركيز مخاطر الموجودات المالية مع التعرض لمخاطر الائتمان (تابع)

التعرض لمخاطر الائتمان

يعرض الجدول تحليل للأطراف المقابلة عن طريق تعيين وكالة تصنيف:

٢٠١٥	٢٠١٦	درجات متساوية
٢٤,٣٩٨,٧٠٤	٢٨,٢٥٠,٥٦٧	AAA إلى AA-
٧,٠٢٥,٨٠٩	٩,٠٢٨,٦٤٩	A+ إلى A-
٩٢٧,٠٣٧	١,٢٢٣,٥٤٥	BBB+ إلى BBB-
٥٤٧,٩٩٦	٢٩٨,٧٦٥	BB+ إلى B-
١٠٨,٠٩٦,٠٩٣	١١٢,٣٥٢,١٣٨	غير مصنفة
١٤,٠٩٥,٦٣٩	١٥١,١٥٣,٦٦٤	الإجمالي

### (٣) جودة الائتمان

يحلل الجدول التالي، تفاصيل جودة الائتمان:

استثمارات في أدوات ذات طبيعة أدوات دين		أرصدة لدي بنوك		موجودات تمويل		
٢٠١٥	٢٠١٦	٢٠١٥	٢٠١٦	٢٠١٥	٢٠١٦	
-	-	٩,٤٩٩,٤٥٢	١,١٥٨,١٨٢	٩٥,٧٣٤,٣٥	١٠٣,٦٠,١٢٣	غير متأخرة السداد ولم تنخفض قيمتها (مخاطر منخفضة):
-	-	(٥,٤٠٨)	(٨,٢٨٦)	(١٠,٥٤٢,٠٢٧)	(٧,١٤٩,٠٠٢)	القيمة الإجمالية
-	-	٩,٤٩٤,٠٤٤	١,١٤٩,٨٩٦	٨٥,١٩٢,٠٠٨	٩٦,٤٦١,١٢١	الأرباح المؤجلة
-	-	-	-	-	-	القيمة الدفترية
-	-	-	-	٢,٣٦٧,٢٢٦	١,٥٥٨,٧٦٥	متأخرة السداد وغير منخفضة القيمة (تحت الملاحظة):
-	-	-	-	-	-	القيمة الدفترية
-	-	-	-	١١٥,٣١٩	٥١٩,٤٧٤	منخفضة القيمة
-	-	-	-	٣٦,٥٨٦	٤٢,٩٤١	دون المستوى (أكثر من ٣ أشهر)
-	-	-	-	٤٤٩,٦٣٤	٤٥٢,٤٤٤	مشكوك في تحصيلها (أكثر من ٦ أشهر)
-	-	-	-	٦١,٥٣٩	١,١٤,٨٥٩	رددية (أكثر من ٩ أشهر)
-	-	-	-	(٥٥٢,٩٧٥)	(٧٣٥,٩٤٧)	مخصص خاص لانخفاض القيمة
-	-	-	-	(٢٦,٩٧٨)	(٦٣,٣٣٥)	مخصص جماعي لانخفاض القيمة
-	-	-	-	(٦٥,٤٣٢)	(٦٤,٩٤٢)	أرباح معلقة
-	-	-	-	(٦٤٥,٣٨٥)	(٨٦٤,٢٢٤)	القيمة الدفترية لانخفاض الموجودات (بالصافي)
-	-	-	-	(٤٣,٨٤٦)	١٥,٦٣٤	
١٠٩,٦٨٨	٤٦,٥٠٧	-	-	-	-	استثمارات مالية
١٧,٠٩٨,٦٥٦	١٨,٤٢٧,٣٠٩	-	-	-	-	بالقيمة العادلة من خلال بيان الدخل
١٧,٢٠٨,٣٤٤	١٨,٤٧٣,٨١٦	-	-	-	-	بالتكلفة المطفأة
-	(١٢,٧٢٧)	-	-	-	-	الإطفاء
١٧,٢٠٨,٣٤٤	١٨,٤٦١,٠٨٩	-	-	-	-	صافي القيمة الدفترية
١٧,٢٠٨,٣٤٤	١٨,٤٦١,٠٨٩	٩,٤٩٤,٠٤٤	١,١٤٩,٨٩٦	٨٧,٥١٥,٣٨٨	٩٨,١٧,٠٥٢	إجمالي القيمة الدفترية

## ٤ إدارة المخاطر المالية (تابع)

### (ب) مخاطر الائتمان (تابع)

### (٣) جودة الائتمان (تابع)

#### موجودات التمويل والاستثمارات في الأدوات ذات طبيعة الدين التي انخفضت قيمتها

موجودات التمويل والاستثمارات في أدوات ذات طبيعة دين التي انخفضت قيمتها بصورة فردية (بخلاف تلك المسجلة بالقيمة العادلة من خلال بيان الدخل) التي تحدد المجموعة وجود دليل موضوعي على انخفاض قيمتها ولا تتوقع تحصيل المبلغ الأصلي والربح المستحق بكاملهما بناء على الشروط التعاقدية لاتفاقيات التمويل/ الاستثمارات المالية.

الاستثمارات في أدوات ذات طبيعة دين المسجلة بالقيمة العادلة من خلال بيان الدخل لا يتم تقييم الانخفاض في قيمتها.

#### موجودات تمويل متأخرة السداد وغير منخفضة القيمة

موجودات التمويل متأخرة السداد وغير منخفضة القيمة هي تلك التي تجاوزت مدفوعات ربحها التعاقدية أو مبلغها الأصلي موعد استحقاقها ولكن المجموعة ترى بأنه من غير المناسب تكوين مخصص لانخفاض القيمة على أساس مستوى الضمان/ الضمانات المتاحة و/ أو مرحلة تحصيل المبالغ المستحقة للمجموعة.

	٢٠١٥	٢٠١٦	
حتى ٣٠ يوماً	١,٣٠٠,٣٤٧	١,٣٢٥,١٣٢	
٣٠ إلى ٦٠ يوماً	٨٢٧,٨٩٦	١٧١,٢٦٠	
٦٠ إلى ٩٠ يوماً	٢٣٨,٩٣١	٦٢,٣٧٣	
أكثر من ٩٠ يوماً	٥٢	-	
<b>إجمالي</b>	<b>٢,٣٦٧,٢٢٦</b>	<b>١,٥٥٨,٧٦٥</b>	

#### موجودات التمويل المعاد جدولتها

تتضمن أنشطة إعادة الجدولة ترتيبات لتمديد فترة السداد واعتماد خطط إدارية خارجية وتعديل وتأجيل السداد، تستند سياسات وممارسات إعادة الجدولة إلى مؤشرات أو معايير وبسبب تقدير الإدارة فإنه من المرجح جدا استمرار الدفع، تتم مراجعة هذه السياسات على نحو مستمر، موجودات التمويل المعاد جدولتها كما في ٣١ ديسمبر ٢٠١٦ بلغت قيمتها ٢,٦ مليون ريال قطري (٢٠١٥)؛ ٧٦ مليون ريال قطري، تتمثل هذه الأرصدة أساسا من تمويل بصيغة الإجارة والاستصناع تم إعادة جدولتها عند ائتمال الموجودات المتعلقة بها وبناء على التدفقات النقدية المستقبلية المتوقعة.

### (٤) الضمانات

يستند تحديد أهلية وقيمة الضمان إلى لوائح مصرف قطر المركزي ويتم تقييمها بالرجوع إلى سعر السوق أو مؤشرات موجودات أخرى مماثلة، إن ضمانات المجموعة تتمثل في شكل وديعة محتجزة أو رهن على أسهم أو فوائد الرهن العقاري أو رهن قانوني في مقابل موجودات التمويل متأخرة السداد، إن إجمالي مبلغ الضمانات هو ١,٧١١ مليون ريال قطري (٢٠١٥)؛ ١,١٠٠ مليون ريال قطري.

### (٥) الضمان المعاد حيازته

يتم بيع العقارات المعاد حيازتها في أقرب وقت ممكن مع استخدام المتحصلات لتخفيض المديونية القائمة، يتم تصنيف العقارات المعاد حيازتها في بيان المركز المالي الموحد ضمن الموجودات الأخرى، لا تستخدم المجموعة عموما ضمانات غير نقدية في عملياتها التشغيلية.

### (٦) سياسة الشطب

تقوم المجموعة بشطب موجود تمويلي أو رصيد الاستثمار في أدوات ذات طبيعة دين وأية مخصصات خاصة بخسائر الانخفاض في القيمة عندما تحدد إدارة الائتمان بالمجموعة أن الموجود التمويلي أو الضمان الخاص به غير قابل للتحصيل وذلك بعد الحصول على موافقة مصرف قطر المركزي. يتم القيام بهذا التصديق بعد الأخذ بالاعتبار المعلومات مثل حدوث تغييرات كبيرة في المركز المالي للعميل/ المصدر مثل عدم مقدرة العميل/ المصدر على سداد الالتزام أو عدم كفاية متحصلات الضمان لسداد المبلغ بكامله، بالنسبة للموجودات التمويلية القياسية ذات المبالغ الصغيرة، تستند قرارات الشطب عموما على مركز تجاوز المنتج المحدد لموعد استحقاقه.

### (ج) مخاطر السيولة

مخاطر السيولة هي المخاطر المتمثلة في عدم تمكن المجموعة من مقابلة التزاماتها عند حلول موعد استحقاقها، مثال على ذلك، نتيجة لسحب ودائع العملاء أو النقد اللازم للارتباطات التعاقدية أو التدفقات النقدية الخارجة الأخرى مثل استحقاقات أدوات الدين أو طلب التأمينات النقدية بالنسبة لأدوات إدارة المخاطر وخلافها، ستؤدي هذه التدفقات الخارجة إلى نقص الموارد المالية المتاحة لتمويل العملاء وأنشطة المتاجرة والاستثمارات، في ظل الظروف القاسية قد ينتج عن عدم توفر السيولة تخفيضات في بيان المركز المالي الموحد ومبيعات الموجودات أو احتمال عدم المقدرة على الوفاء بارتباطات التمويل، إن المخاطر التي لا يمكن للمجموعة أن تقوم بمعالجتها موجودة في جميع العمليات التشغيلية المصرفية ويمكن أن تتأثر بمجموعة من الأحداث المحددة الخاصة بالمؤسسة وأحداث على مستوى السوق بأكمله ويتضمن ذلك أحداث ائتمان واندماج واستحواذ والصدمات المنتظمة والكوارث الطبيعية بالإضافة إلى غيرها.

### (أ) إدارة مخاطر السيولة

تحتفظ المجموعة بمحفظة من الموجودات السائلة عالية الجودة والتي تتكون إلى حد كبير من صكوك مصرف قطر المركزي واستثمارات متاجرة قصيرة الأجل، والودائع بين البنوك قصيرة الأجل، كما تحتفظ المجموعة باحتياطي قانوني لدى مصرف قطر المركزي، تراقب إدارة مخاطر السوق مخاطر السيولة للبنك على أساس يومي من خلال لوحة إدارة السيولة التي تلتقط العديد من مؤشرات السيولة في ظل ظروف السوق العادية والمتوترة على حد سواء، تشمل لوحة إدارة السيولة على النقاط التي سوف تساعد مسبقا في تحديد نقص السيولة، والإجراءات العلاجية التي سيتم اتخاذها في إطار كل حالة جنبا إلى جنب مع الأشخاص المسؤولين، جميع سياسات وإجراءات السيولة تخضع لمراجعة وموافقة أعضاء مجلس الإدارة و (ALCO).

تقوم المجموعة بمراقبة مخاطر السيولة وفقاً لتعليمات المصرف المركزي على ضوء بازل ٣ من خلال نسبتي رئيسيتين نسبة تغطية السيولة (LCR) لمراقبة المرونة قصيرة الأجل (٣٠ يوم) لسيولة البنك على أساس نسبيّ الرفاعة المالية غير المعتمدة على المخاطر كمقياس إضافي موثوق معتمداً على متطلبات رأس المال.

### (ز) التعرض لمخاطر السيولة

القياس الرئيسي الذي يتم استخدامه من جانب المجموعة لإدارة مخاطر السيولة هو نسبة صافي الموجودات السائلة إلى ودائع العملاء مثال على ذلك، إجمالي الموجودات على إجمالي الالتزامات تبعاً لتواريخ استحقاقهم، يتضمن صافي الموجودات السائلة النقد وما يعادله واستثمار في أدوات ذات طبيعة دين والتي يوجد لها سوق نشط ناقصا الودائع من البنوك وأدوات ذات طبيعة دين والقروض الأخرى والارتباطات التي تستحق خلال الشهر التالي، يتم استخدام احتساب مماثل، ولكنه غير مطابق، لقياس التزام المجموعة بحدود السيولة الموضوعية من مصرف قطر المركزي.

٤ إدارة المخاطر المالية (تابع)

(ج) مخاطر السيولة (تابع)

(٣) تحليل الاستحقاق

يتم إجراء تحليل سيولة ومطلوبات وحقوق أصحاب حسابات الاستثمار المطلق للمجموعة على أساس استحقاقاتها التعاقدية. في حالة عدم وجود استحقاق تعاقدى متفق عليه للموجودات والمطلوبات وحقوق أصحاب حسابات الاستثمار المطلق، يتم عندئذ تحليل الاستحقاق بناء على الاستحقاقات المتوقعة.

المجموع	أكثر من ٣ سنوات	سنة-٣ سنوات	٦ أشهر - سنة	٣-٦ أشهر	حتى ٣ أشهر	
						٢٠١٦
٥,٤٤٧,١٨٣	-	٤,٤٦٠,٠٤٦	-	١,٤٦٢	٩٨٥,٦٧٥	نقد وأرصدة لدى بنوك مركزية
١,١٤٩,٨٩٦	-	-	٣٩١,٣٨١	٨٧,٦٨٣	٩,٦٧٠,٨٣٢	أرصدة لدى البنوك
٩٨,١٧٠,٥٢٠	٢٩,٣٨٦,٦٩٩	٢٠,٥٩١,٣٠٢	٦,٣١١,٥٨٨	١٧,٣٤٤,٤٥٤	٢٤,٥٣٦,٤٧٧	موجودات تمويل
١٩,٩٥٨,٧١٧	٧,٩٢٨,٨١٣	٧,١٢٧,٨٣٥	٢٣٤,٨٣٠	١,٠٦٤,٠٦٧	٣,٦٠٣,١٧٢	استثمارات مالية
٨٧٥,٠٣٤	٨٧٥,٠٣٤	-	-	-	-	استثمارات في شركات زميلة
٩٢٩,٨٢٦	٩٢٩,٨٢٦	-	-	-	-	استثمارات عقارية
-	-	-	-	-	-	موجودات شركة تابعة محتفظ بها للبيع
٥١٧,٢٥٧	٤٢٣,٧٧٤	١٩,٦٠٩	٧٣,٢٩٣	٤٣٦	١٤٥	موجودات ثابتة
٤٣١,٩٢٣	٤٠٥,٠٢١	٢٥,٤٦٨	١,٣٢٧	٦٩	٣٨	موجودات غير ملموسة
٣,٣٥٣,٧٧٢	٢,٢٣٩,٦٤٤	٤٣٩,٥١٠	٢٣٩,٩٣٢	١٢٤,٣٠٩	٣١٠,٣٧٧	موجودات أخرى
١٣٩,٨٣٤,١٢٨	٤٢,١٨٨,٨١١	٣٢,٦٦٣,٧٧٠	٧,٢٥٢,٣٥١	١٨,٦٢٢,٤٨٠	٣٩,١٠٦,٧١٦	إجمالي الموجودات
						المطلوبات وحقوق أصحاب حسابات الاستثمار المطلق
						المطلوبات
١٣,٦٠٦,٩٠٨	-	٦٧٩,٦٢٠	٩٥٨,٧٥٧	١,٦٧٠,٥١٣	١٠,٢٩٨,٠١٨	أرصدة حسابات البنوك
١٤,٠٥٥,١١٤	-	-	-	-	١٤,٠٥٥,١١٤	حسابات العملاء الجارية
٦,٧٩١,١٧٨	٢,٧٣٠,٠٠٠	١,٣٣٩,٥٢٠	٢,٧٢١,٦٥٨	-	-	صكوك تمويل
-	-	-	-	-	-	مطلوبات شركات تابعة محتفظ بها للبيع
٤,٠٤٠,٦٢٥	١٥٩,٨١٧	١٤٤,٩١٧	٢٩١,٣٤٢	٢,٠٥٣,٤٨٠	١,٣٩١,٠٦٩	مطلوبات أخرى
٣٨,٤٩٣,٨٢٥	٢,٨٨٩,٨١٧	٢,١٦٤,٠٥٧	٣,٩٧١,٧٥٧	٣,٧٢٣,٩٩٣	٢٥,٧٤٤,٢٠١	إجمالي المطلوبات
						حقوق أصحاب حسابات الاستثمار المطلق
٨١,٣٤١,٦٤٢	١,١٣٧,٥٧٥	٢,٠٢٩,١٠٧	٨,٩٧٤,٠١٥	١١,٠٥٩,٧٣٠	٥٨,١٤١,٢١٥	إجمالي المطلوبات وحقوق أصحاب حسابات الاستثمار المطلق
١١٩,٨٣٥,٤٦٧	٤,٠٢٧,٣٩٢	٤,١٩٣,١٦٤	١٢,٩٤٥,٧٧٢	١٤,٧٨٣,٧٢٣	٨٣,٨٨٥,٤١٦	فجوة تراكمية
١٩,٩٩٨,٦٦١	٣٨,١٦١,٤١٩	٢٨,٤٧٠,٦٠٦	(٥,٦٩٣,٤٢١)	٣,٨٣٨,٧٥٧	(٤٤,٧٧٨,٧٠٠)	

٤ إدارة المخاطر المالية (تابع)

(ج) مخاطر السيولة (تابع)

(٣) تحليل الاستحقاق (تابع)

المجموع	أكثر من ٣ سنوات	سنة - ٣ سنوات	٦ أشهر - سنة	٣ - ٦ أشهر	حتى ٣ أشهر	
						٢٠١٥
٥,٠٨٥,٨٤٠	-	٤,٣٦,٢٣٠	-	٣٠,٦٩٠	١,٠١٨,٩٢٠	نقد وأرصدة لدى بنوك مركزية
٩,٤٩٤,٠٤٤	-	-	٢٥,٧٥٣	٢١٩,٩٧٢	٩,٢٤٨,٣١٩	أرصدة لدى البنوك
٨٧,٥١٥,٣٨٨	٣٩,٨٦٢,٨٦٧	١٨,٩١٥,٥٢٠	٧,٣٩٧,٩١٦	٩,٢٦٨,٦٠٣	١٢,٠٧٠,٤٨٢	موجودات تمويل
١٨,٨٤٠,٠٨٦	٧,٩٢١,٨٩٣	٧,٧٦٥,٣٢٨	٦٩٨,٢٦٥	٤٥٨,٠٦٠	١,٩٩٦,٥٤٠	استثمارات مالية
١,٠٤٧,٨٦٩	١,٠٤٧,٨٦٩	-	-	-	-	استثمارات في شركات زميلة
١,٠٥٥,١٨١	١,٠٥٥,١٨١	-	-	-	-	استثمارات عقارية
٤,٤٦٠	-	-	-	٤,٤٦٠	-	موجودات شركة تابعة محتفظ بها للبيع
٥٧٥,٤٠٢	٤٩٢,٣٣	٢٢,٩٨٦	٦٠,٣٤	٣٤١	٨	موجودات ثابتة
٤١,٦٠٠	٢٦٦,٠٥٧	٢٣,٨٨٧	١١٩,٣١١	١,٣٠١	٥٤	موجودات غير ملموسة
٣,٢٩٥,١٠٢	٢,٤٧٩,٤٦١	٢٤٢,١٧٨	١٤١,٣١١	٨٣,٢٥١	٣٤٨,٩٠١	موجودات أخرى
١٢٧,٣٢٣,٩٨٢	٥٣,١٢٥,٣٦٠	٣١,٠٠٦,١٢٩	٨,٤٤٢,٥٩٠	١,٠٦٦,٦٧٨	٢٤,٦٨٣,٢٢٤	إجمالي الموجودات
						المطلوبات وحقوق أصحاب حسابات الاستثمار المطلق
						المطلوبات
١١,١٩٨,٨٢٧	-	١,٧١٧,٣٨٣	٢٣,٨٧٢	١,٢٧٤,١٩٥	٨,١٨٣,٣٧٧	أرصدة حسابات البنوك
١٤,١٩٣,٩٢٧	-	-	-	-	١٤,١٩٣,٩٢٧	حسابات العملاء الجارية
٥,٤٥٠,٨٢٠	٢,٧٢٥,٢١٧	٢,٧٢٥,٦٠٣	-	-	-	صكوك تمويل
٣,٣٩٩	-	-	-	٣,٣٩٩	-	مطلوبات شركات تابعة محتفظ بها للبيع
١,٩٧٥,٦٥٨	٢١٤,٣١٥	٩٦,٤٣٣	٣٣٠,٢١٠	٢٢٦,٦٥٤	١,١٠٨,٠٤٦	مطلوبات أخرى
٣٢,٨٢٢,٦٣١	٢,٩٣٩,٥٣٢	٤,٥٣٩,٤١٩	٣٥٤,٠٨٢	١,٥٠٤,٢٤٨	٢٣,٤٨٥,٣٥٠	إجمالي المطلوبات
						حقوق أصحاب حسابات الاستثمار المطلق
٧٧,٣٢٦,٥٨٧	٦٠٣,٢٥٧	١١٨,٩٢٧	٩,٨٥٧,٣٦٩	١,٣٧٠,٣٦٣	٥٥,٦٧٦,٦٧١	إجمالي المطلوبات وحقوق أصحاب حسابات الاستثمار المطلق
١١,١٤٩,٢١٨	٣,٥٤٢,٧٨٩	٥,٣٥٨,٣٤٦	١,٠٢١,٤٥١	١١,٨٧٤,٦١١	٧٩,١٦٢,٠٢١	فجوة تراكمية
١٧,١٧٤,٧٦٤	٤٩,٥٨٢,٥٧٢	٢٥,٦٤٧,٧٨٣	(١,٧٦٨,٨٦١)	(١,٨٠٧,٩٣٣)	(٥٤,٤٧٨,٧٩٧)	

## ٤ إدارة المخاطر المالية (تابع)

### (د) مخاطر السوق

تستخدم المجموعة قيود القيمة المعرضة للخطر لمخاطر السوق الإجمالية وأسعار صرف العملات المحددة ومعدلات الربح والسهم وهامش الائتمان ومخاطر أسعار أخرى. الهيكل العام لحدود القيمة المعرضة للخطر يخضع لمراجعة وموافقة لجنة الموجودات والالتزامات (ALCO). حدود القيمة المعرضة للخطر مخصصة لمخاطر المتاجرة. يتم قياس القيمة المعرضة للخطر بشكل يومي على الأقل، بينما يكون أكثر من ذلك بالنسبة لمخاطر المتاجرة الأكثر نشاطاً. يتم رفع التقارير اليومية عن استخدام حدود القيمة المعرضة للخطر إلى إدارة مخاطر السوق في المجموعة ويتم تقديم تقارير موجزة بشكل منتظم إلى لجنة الموجودات والالتزامات (ALCO). فيما يلي ملخص لمركز القيمة المعرضة للخطر لمخاطر المتاجرة للمجموعة في ٣١ ديسمبر وخلال السنة:

في ٣١ ديسمبر	متوسط	حد أقصى	حد أدنى
٥٦٤	٤٢٤	٥٦٤	٣٠٨
<b>مخاطر سعر السهم ١٠ أيام (VaR) ٧٩٩٪</b>			
٣٨٢	٢٨٠	٣٨٢	٢٠٨
<b>مخاطر سعر السهم ١٠ أيام (VaR) ٧٩٩٪</b>			

قيود نموذج القيمة المعرضة للخطر يتم بهياكل مراكز وقياس الحساسية، متضمنة حدوداً لمعالجة مخاطر التركيز المحتملة ضمن كل محفظة متاجرة. إضافة إلى ذلك فإن المجموعة تستخدم نطاقاً واسعاً من اختبارات الجهد لتجسيد الأثر المالي لمختلف السيناريوهات الاستثنائية للسوق، في الفترات التي تحدث فيها قلة سيولة ممتدة في السوق، على محافظ المتاجرة الفردية والمركز الكلي للمجموعة.

### (٣) التعرض لمخاطر معدل الربح - محافظ لغير المتاجرة

المخاطر الرئيسية التي تتعرض لها محافظ غير المتاجرة هي مخاطر الخسارة الناتجة من التقلبات في التدفقات النقدية المستقبلية أو القيم العادلة للأدوات المالية، بسبب التغيرات في معدلات الربح في السوق. تتم إدارة مخاطر معدلات الربح بشكل رئيسي من خلال مراقبة فجوات معدلات الربح والحصول على حدود موافق عليها مسبقاً لنطاقات إعادة التسعير. إن لجنة الموجودات والالتزامات هي الجهة المراقبة للالتزام بهذه الحدود وتساندها الخزينة المركزية للمجموعة ضمن أنشطة رقابتها اليومية.

تتعرض المجموعة لمخاطر السوق وهي مخاطر تقلب القيمة العادلة أو التدفقات النقدية المستقبلية لأداة مالية بسبب التغيرات في أسعار السوق. تنجم مخاطر السوق من مراكز مفتوحة في معدلات الربح ومؤشرات العملات والأسهم وكل ما يتعرض لتغيرات عامة أو محددة في السوق والتقلب في مستوى التغيرات في معدلات أو أسعار السوق مثل معدلات الربح وتوزيعات الائتمان وأسعار صرف العملات الأجنبية وأسعار الأسهم.

تتركز مخاطر السوق الناجمة عن أنشطة المتاجرة وغير المتاجرة في مجموعة الخزينة ويتم مراقبتها بشكل يومي قبل إدارة مخاطر السوق بمجموعة المخاطر. يتم رفع تقارير بشكل منتظم إلى لجنة الأصول والخصوم (ALCO) ورؤساء وحدات العمل.

تنشأ المحافظ الغير متداولة بشكل أساسي من إدارة معدل الربح المرتبط بموجودات ومطلوبات قطاعي الأفراد والشركات بالمجموعة. تنشأ المحافظ لغير المتاجرة من مخاطر صرف العملات الأجنبية ومخاطر الأسهم التي تنشأ من استثمارات المجموعة في أدوات ذات طبيعة دين وأدوات حقوق الملكية.

### (١) إدارة مخاطر السوق

تسند الصلاحية الكلية عن مخاطر السوق إلى لجنة الموجودات والالتزامات (ALCO). إدارة مخاطر السوق بمجموعة المخاطر هي المسؤولة عن وضع سياسات تفصيلية لإدارة مخاطر السوق (تخضع لمراجعة وموافقة لجنة الموجودات والالتزامات) والمراجعة اليومية لتطبيقها. الهدف الرئيسي لإدارة مخاطر السوق هو تحديد وتصنيف وإدارة مخاطر السوق بطريقة مناسبة لضمان وحماية مصالح جميع المساهمين. تنظر المجموعة إلى إدارة مخاطر السوق كفاءة أساسية والغرض منها ليس لتحييد مخاطر السوق، ولكن بدلا من ذلك تعظيم المفاضلة بين المخاطر / العائد ضمن حدود واضحة المعالم. وجود مخاطر السوق يتطلب قياس حجم التعرض. هذا الإجراء هو مقدمة أساسية لإدارة المخاطر التي تتمثل في تخفيض التعرض والتحوط أو الحفاظ على رأس مال كاف لحماية المجموعة من خطر ضعف القدرة التشغيلية.

### (٢) التعرض لمخاطر السوق - محافظ المتاجرة

الأداة الأساسية المستخدمة لقياس ومراقبة التعرض لمخاطر السوق ضمن محافظ المتاجرة للمجموعة هي القيمة المعرضة للمخاطر (VaR). القيمة المعرضة للمخاطر في محافظ المتاجرة هي الخسارة المقدرة التي ستقع على المحفظة على مدى فترة محددة من الزمن (فترة الاحتفاظ) من تغيرات سلبية للسوق باحتمالية محددة (مستوى الثقة). نموذج القيمة المعرضة للمخاطر المستخدم من قبل المجموعة يستند إلى مستوى ثقة بنسبة ٧٩٩٪ ويفترض فترة الاحتفاظ هي ١٠ أيام. يستند نموذج القيمة المعرضة للمخاطر بشكل رئيسي إلى المحاكاة التاريخية. بالأخذ في الاعتبار بيانات السوق للسنتين السابقتين والعلاقات الملاحظة بين أسواق وأسعار مختلفة، يقدم النموذج نطاق واسع من السيناريوهات المستقبلية المنطقية الحدوث لتغيرات أسعار السوق.

بالرغم من أن نموذج القيمة المعرضة للخطر (VaR) هو أداة هامة لقياس مخاطر السوق إلا أن الافتراضات التي يستند إليها النموذج ينتج عنها بعض القيود وتتضمن ما يلي:

- تفترض فترة الاحتفاظ البالغة ١٠ أيام أنه من الممكن أن يتم التحوط أو الاستبعاد للمراكز خلال هذه الفترة. قد لا ينطبق ذلك على الموجودات غير القابلة للسيولة أو في الحالات التي يشهد فيها السوق نقص شديد في السيولة.
- إن مستوى الثقة بنسبة ٧٩٩٪ لا يعكس الخسائر التي يمكن أن تقع بعد هذا المستوى. حتى ضمن النموذج المستخدم فإن هناك احتمال بنسبة ١٪ أن تتجاوز الخسائر القيمة المعرضة للخطر.
- يتم احتساب القيمة المعرضة للخطر بشكل يومي ولا يعكس التعرض الذي قد يحدث للمراكز خلال المتاجرة اليومية.
- استخدام البيانات التاريخية كأساس لتحديد النطاق المحتمل للعوائد المستقبلية قد لا يغطي دائما كافة السيناريوهات المحتملة، خاصة تلك ذات الطبيعة الاستثنائية.

٤ إدارة المخاطر المالية (تابع)

(د) مخاطر السوق (تابع)

(٣) التعرض لمخاطر معدل الربح - محافظ لغير المتاجرة (تابع)

فيما يلي ملخص لمركز فجوة معدل الربح للمجموعة على المحافظ لغير المتاجرة:

سعر الربح الفعلي %	غير حساسية للربح	أكثر من خمس سنوات	إعادة تسعير في:			القيمة الدفترية	
			١-٥ سنوات	٣-١٢ شهر	أقل من ٣ أشهر		
-	٤,٤٦٥,١٢٤	-	٥٠,٤٤١	١,٤٦٢	٩٣,١٥٦	٥,٤٤٧,١٨٣	نقد وأرصدة لدى بنوك مركزية
%١,٠٠	-	-	-	٦٦٨,٧٧٧	٩,٤٨١,١١٩	١٠,١٤٩,٨٩٦	أرصدة لدى بنوك
%٤,٢١	-	٣,٦٥٤,٢٦٥	١٢,٦٨٥,٥٣٠	٣١,٦٨٩,٢٠٣	٥٠,١٤١,٥٢٢	٩٨,١٧٠,٥٢٠	موجودات تمويل
%٣,١٩	١,٤١٢,٣٦٦	٤,٠٥٣,٢٦٠	١٠,٣٢٠,٦٧٧	١,٣٦٣,٥٦٤	٣,٠٩٦,٨٥٠	١٩,٩٥٨,٧١٧	استثمارات مالية
-	٥,٨٧٧,٤٩٠	٧,٧٠٧,٥٢٥	٢٢,٧٦٨,٦٤٨	٣٣,٧٢٣,٠٠٦	٦٣,٦٤٩,٦٤٧	١٣٣,٧٢٦,٣١٦	
%١,٦٠	-	١,٤٤٤	٦٧٩,٦٠٩	٢,٦٢٩,٢٧٠	١٠,٢٩٦,٥٧٥	١٣,٦٠٦,٩٠٨	أرصدة بنوك
%٢,٥٨	-	-	٢,٧٣٠,٠٠٠	٢,٧٢١,٦٥٨	١,٣٣٩,٥٢٠	٦,٧٩١,١٧٨	صكوك تمويل
-	-	١,٤٤٤	٣,٤٠٩,٦١٩	٥,٣٥٠,٩٢٨	١١,٦٣٦,٠٩٥	٢٠,٣٩٨,٠٨٦	
%٢,١٤	-	-	١,٦٢٥,٢٩٠	٢,٠٣١,١٩٨	٥٩,٦٨٥,١٥٤	٨١,٣٤١,٦٤٢	حقوق ملكية أصحاب حسابات الاستثمار المطلق
-	-	١,٤٤٤	٥,٣٤,٩٠٩	٢٥,٣٨٢,١٢٦	٧١,٣٢١,٢٤٩	١٠١,٧٣٩,٧٢٨	
-	٥,٨٧٧,٤٩٠	٧,٧٠٦,٠٨١	١٧,٧٣٣,٧٣٩	٨,٣٤٠,٨٨٠	(٧,٦٧١,٦٠٢)	٣١,٩٨٦,٥٨٨	فجوة حساسية معدل الربح
-	٥,٨٧٧,٤٩٠	١٣,٥٨٣,٥٧١	٣١,٣١٧,٣٠٩	٣٩,٦٥٨,١٨٩	٣١,٩٨٦,٥٨٧	-	فجوة حساسية معدل الربح المتراكم



## ٤ إدارة المخاطر المالية (تابع)

### (د) مخاطر السوق (تابع)

#### (٤) التعرض لمخاطر السوق الأخرى - محافظ لغير المتاجر

##### التعاملات بالعملة الأجنبية

يتم الاعتراف في حقوق الملكية بنتائج المراكز الهيكلية لصرف العملات الأجنبية على صافي استثمارات المجموعة في الشركات التابعة الأجنبية والفروع الأجنبية. إن سياسة المجموعة هي فقط التحوط من مثل هذه المخاطر عندما يكون لعدم القيام بذلك أثراً هاماً على معدلات رأس المال التنظيمي للمجموعة وشركاتها التابعة المصرفية. نتائج هذه السياسة هي أن التحوط بشكل عام يصبح ضرورياً فقط عندما يكون معدل المخاطر الهيكلية في عملة بعينها إلى موجودات مرجحة بالمخاطر مسجلة بتلك العملة تختلف بشكل جوهري عن معدل رأس المال للمنشأة قيد النظر. تقوم المجموعة إضافة إلى مراقبة القيمة المعرضة للمخاطر فيما يتعلق بالعملة الأجنبية بمراقبة أية مخاطر تركز فيما يتعلق بأية عملة فردية بخصوص تحويل تعاملات العملة الأجنبية والموجودات والمطلوبات النقدية إلى العملة الوظيفية المعنية للمجموعة وفيما يتعلق بتحويل العمليات الأجنبية إلى عملة العرض للمجموعة.

#### صافي التعرض لمخاطر العملة الأجنبية ٣١ ديسمبر ٢٠١٦ (ألف ريال قطري)

	٢٠١٥	٢٠١٦
جنيه إسترليني	(١٣,٨١٧)	(٥,٤٣٩)
دولار	(٤,٣٦٣,٤٦١)	(٣,٤٤٤,٢١٩)
يورو	٦,١٧٤	١٢,١٠٧
عملات أخرى	١٢٦,٨٢	١٥٩,٥٦٧

تم تثبيت سعر صرف الريال القطري للدولار الأميركي وتعرض المجموعة لمخاطر العملة محدود بذلك القدر، تقوم المجموعة باستخدام عقود تبادل آجلة بما يتوافق مع الشريعة الإسلامية من أجل الحد من مخاطر تقلب العملات الأخرى.

يبين الجدول التالي تأثير التغير المنطقي الممكن حدوثه في معدلات صرف العملات مقابل الريال القطري على صافي الربح للسنة، بافتراض ثبات العوامل الأخرى المتغيرة:

#### زيادة / (انخفاض)

	٢٠١٥	٢٠١٦
التغير بنسبة ٥% في معدل صرف العملة		
جنيه إسترليني	(٦٩١)	(٢٧٢)
دولار الأمريكي	(٢١٨,١٧٣)	(١٧٠,٧١١)
يورو	٣٠٩	٦٠٥
عملات أخرى	٦,٣٠٤	٧,٩٧٨

### مخاطر سعر السهم

مخاطر سعر السهم هي مخاطر انخفاض القيمة العادية للأسهم نتيجة للتغيرات في مستوى مؤشرات الأسهم والأسهم الفردية. ينشأ التعرض لمخاطر سعر السهم غير المتاجر به من أسهم حقوق الملكية المصنفة بالقيمة العادية من خلال بيان الدخل والقيمة العادية من خلال حقوق الملكية. تتعرض المجموعة أيضاً إلى مخاطر سعر السهم وفيما يلي تحليل الحساسية لتلك المخاطر:

مؤشرات الأسواق	التغير في أسعار الأسهم %		الأثر على حقوق المساهمين		الأثر على الربح والخسارة	
	٢٠١٥	٢٠١٦	٢٠١٥	٢٠١٦	٢٠١٥	٢٠١٦
بورصة قطر	١٠ -/+	١٠ -/+	١٤,٢٩٣	٢٤,٥٤٣	٤٣٦	٥٧٢
سوق البحرين للأوراق المالية	١٠ -/+	١٠ -/+	٩٥٥	٣,٢٦٨	-	-
سوق دمشق للأوراق المالية	١٠ -/+	١٠ -/+	-	٥,٧٩٩	-	-
فرنسا	١٠ -/+	١٠ -/+	-	٣,٦٧٣	-	-

تم إعداد التحليل أعلاه على افتراض بقاء كافة المتغيرات الأخرى ثابتة مثل معدلات الربح وأسعار صرف العملات الأجنبية إلى أجرة. ويستند إلى الارتباط التاريخي لأسهم حقوق الملكية بالمؤشر ذي الصلة. قد تكون التغيرات الفعلية مختلفة عن المعروضة أعلاه.

### (هـ) المخاطر التشغيلية

المخاطر التشغيلية هي مخاطر الخسارة المباشرة أو غير المباشرة التي تنشأ من أسباب مختلفة عديدة مرافقة لارتباط المجموعة بالأدوات المالية بما في ذلك العمليات والموظفين والتكنولوجيا والبنية التحتية ومن عوامل خارجية بخلاف مخاطر الائتمان والسوق والسيولة كتلك التي تنشأ من المتطلبات القانونية والتنظيمية والمعايير المقبولة عموماً لسلك الشركات.

إن هدف المجموعة هو إدارة المخاطر التشغيلية بغية تحقيق التوازن وتجنب الخسائر المالية والإضرار بسمعة المجموعة مع الفاعلية الكلية من حيث التكلفة ومن أجل تجنب إجراءات الرقابة التي تحد من المبادرة والإبداع. تسند المسؤولية الرئيسية عن وضع وتطبيق الضوابط لمعالجة المخاطر التشغيلية إلى الإدارة العليا ضمن كل وحدة. ويتم دعم هذه المسؤولية بوضع المعايير الكلية للمجموعة لإدارة المخاطر التشغيلية في النواحي التالية:

- متطلبات للفصل المناسب بين المهام متضمنة التصريح المستقل للمعاملات.
- متطلبات تسوية المعاملات ومراقبتها.
- الالتزام بالمتطلبات التنظيمية والمتطلبات القانونية الأخرى.
- توثيق الضوابط والإجراءات.
- متطلبات التقييم الدوري للمخاطر التشغيلية التي تتم مواجهتها وكفاية الضوابط والإجراءات لمعالجة المخاطر التي يتم تحديدها.
- متطلبات الإبلاغ عن الخسائر المالية والإجراء التصحيحي المقترح.
- وضع خطط الطوارئ.
- التدريب والتطوير المهني.
- المعايير الأخلاقية والعمليّة.
- تخفيف المخاطر بما في ذلك التأمين أينما كان ذلك فعالاً.

## ٤ إدارة المخاطر المالية (تابع)

### (و) إدارة رأس المال

#### رأس المال النظامي

إن سياسة المجموعة هي الاحتفاظ بقاعدة رأسمالية قوية من أجل الحرص على ثقة المستثمر والمقرض والسوق ولاستدامة التطوير المستقبلي للأعمال. يتم أيضا الاعتراف بأثر مستوى رأس المال على عائد المساهمين وتعترف المجموعة بالحاجة إلى الإبقاء على التوازن بين العائدات الأعلى التي يمكن تحقيقها بمعدل مديونية أعلى والمنافع والضمان الذين يمكن الحصول عليهما بمركز رأس مال متين.

لقد التزمت المجموعة وعملياتها المنظمة بشكل فردي خلال السنة بكافة متطلبات رأس المال المفروضة خارجيا.

يتم احتساب معدل كفاية رأس المال وفقا لإرشادات لجنة بازل ٣ التي تم تبنيها من قبل مصرف قطر المركزي كما اعتمد من مصرف قطر المركزي. مركز رأس المال النظامي للمجموعة بموجب بازل ٣ ولوائح مصرف قطر المركزي في ٣١ ديسمبر كما يلي:

	٢٠١٦	٢٠١٥
	بازل ٣	بازل ٣
رأس المال الأساسي	١٧,٠٦٠,٩٩١	١٤,٣٨٠,٥٤٨
رأس المال المساعد	٥١٤,٣٤٧	٣٧٧,٨١١
<b>إجمالي رأس المال النظامي</b>	<b>١٧,٥٧٥,٣٣٨</b>	<b>١٤,٧٥٨,٣٥٩</b>
<b>الموجودات المرجحة بالمخاطر</b>		
	٢٠١٦	٢٠١٥
	بازل ٣	بازل ٣
الموجودات المرجحة بأوزان المخاطر فيما يتعلق بمخاطر الائتمان	٩٧,٩١٥,١٨٦	٩٨,٣٨٤,٦٦٧
الموجودات المرجحة بأوزان المخاطر فيما يتعلق بمخاطر السوق	٧٤٨,٤٢٧	٥٨٦,١٤٤
الموجودات المرجحة بأوزان المخاطر فيما يتعلق بالمخاطر التشغيلية	٦,٤٤٨,٨٧١	٥,٨٨٦,٣٥٦
<b>إجمالي موجودات مرجحة بالمخاطر</b>	<b>١٠٥,١١٢,٤٨٤</b>	<b>١٠٤,٨٥٧,١٦٧</b>
<b>رأس المال النظامي</b>	<b>١٧,٥٧٥,٣٣٨</b>	<b>١٤,٧٥٨,٣٥٩</b>
<b>من رأس المال النظامي (معدل رأس المال)</b>	<b>١٦,٧٪</b>	<b>١٤,١٪</b>

تم احتساب نسبة كفاية رأس المال وفقا لمتطلبات بازل ٣ اعتبارا من الأول من يناير ٢٠١٤ تمشيا مع تعليمات مصرف قطر المركزي. الحد الأدنى المطلوب لنسبة كفاية رأس المال كما يلي:

- الحد الأدنى بدون هامش الأمان التصويتي ١٠٪.
- الحد الأدنى مع هامش الأمان التصويتي ١٢,٥٪.
- الحد الأدنى لإجمالي رأس المال زائدا هامش الأمان التصويتي زائدا هامش البنوك ذات التأثير الهام على النظام المالي المحلي ١٢,٧٥٪.

## ٥ استخدام التقديرات والأحكام

### (أ) المصادر الرئيسية للتقديرات الهامة

تقوم المجموعة بإجراء تقديرات وافتراسات تؤثر على مبالغ الموجودات والمطلوبات الصادرة عنها التقرير. يتم إجراء تقييم مستمر للتقديرات والأحكام وهي تستند إلى الخبرة التاريخية وعوامل أخرى متضمنة توقعات أحداث مستقبلية يعتقد على أنها معقولة بالنظر إلى الظروف.

### (١) مخصصات خسائر الائتمان

يتم تقييم الموجودات التي تم قياسها بالتكلفة المطفأة لتحديد ما إذا كان هناك انخفاض في القيمة على أساس تم وصفه في السياسات المحاسبية. إن المكونات الخاصة للطرف المقابل لإجمالي مخصصات انخفاض القيمة تطبق على الموجودات المالية المقيمة بشكل فردي لتحديد ما إذا كان هناك انخفاض في قيمتها وتستند على أفضل تقدير للإدارة للقيمة الحالية للتدفقات النقدية التي يتوقع استلامها. تقوم الإدارة عند تقدير هذه التدفقات النقدية بوضع أحكام حول الحالة المالية للطرف المقابل وصافي القيمة المحققة لأي ضمان يتعلق به. يتم تقييم كل موجود تعرض لانخفاض في قيمته وفقا لخصائصه، حيث تصادق إدارة مخاطر الائتمان وبشكل مستقل على استراتيجية التخارج وتقرير التدفقات النقدية القابلة للاسترداد من ذلك الموجود. يتم تحديد الحد الأدنى لانخفاض القيمة بالنسبة لأطراف مقابلة محددة بالاستناد إلى لوائح مصرف قطر المركزي.

مخصصات انخفاض القيمة التي يتم تقديرها بشكل مجمع هي لتغطية خسائر الائتمان الكامنة في محافظ موجودات التمويل للعملاء وكذلك في الإستثمارات في الأوراق المالية المسجلة بالتكلفة المطفأة والتي لها خصائص مخاطر إئتمان مشابهة عندما يكون هنالك دليل موضوعي يشير إلى أنها تحتوي على موجودات مالية منخفضة القيمة ولكن لا يمكن تحديد أي منها قد إنخفضت قيمتها. عندما تكون هناك حاجة لتقدير مخصصات خسائر بشكل مجمع تضع الإدارة في اعتبارها عوامل مثل جودة الائتمان، حجم المحفظة، الترکزات والعوامل الاقتصادية. لكي يتم تقدير المخصص المطلوب يتم الإعتماد على إفتراضات لتحديد الطريقة و مدخلات النماذج المستخدمة للوصول للتقدير المطلوب إعتقادا على الخبرة السابقة و الظروف الاقتصادية الحالية. إن كفاية و دقة احتساب المخصصات المجمععة تعتمد على تقديرات التدفقات النقدية المستقبلية لمخصصات على أطراف مقابلة محددة و النماذج و الطرق المستخدمة في تحديد المخصصات المجمععة.

### (٢) تحديد القيم العادلة

إن تحديد القيمة العادلة للموجودات والمطلوبات المالية التي ليس لها سعر سوق يمكن تحديده باستخدام أساليب التقييم التي تم شرحها في السياسات المحاسبية الهامة. بالنسبة للأدوات المالية التي تتم المتاجرة بها بشكل غير متكرر، والتي تمتاز بشغافية قليلة في السعر، فإن القيمة العادلة لها تكون أقل موضوعية وتتطلب درجات متفاوتة من الأحكام استنادا إلى مخاطر السيولة والتركز والشك حول عوامل السوق وافتراسات التسعير ومخاطر أخرى تؤثر على الأداة بحد ذاتها.

تحدد القيمة العادلة لكل استثمار على حده وفقا لسياسات التقييم العامة وهي كالتالي:

- بالنسبة للاستثمارات المدرجة، تحدد القيمة العادلة بالرجوع إلى أفضل أسعار عرضه مدرجة في السوق عند إقفال اليوم في تاريخ بيان المركز المالي.
- بالنسبة للاستثمارات غير المدرجة، تحدد القيمة العادلة بالرجوع إلى أحدث عمليات البيع أو الشراء الهامة مع أطراف أخرى والتي تمت أو هي في طور الانتهاء، عند عدم وجود عمليات حديثة قد تمت أو هي في طور الانتهاء، عندئذ تحدد القيمة العادلة بالرجوع إلى القيمة السوقية الحالية لاستثمارات مماثلة، أما بالنسبة لغيرها، فإن القيمة العادلة تكون بناء على صافي القيمة الحالية للتدفقات النقدية المتوقعة أو غيرها من طرق التقييم ذات الصلة.
- بالنسبة للاستثمارات التي لها تدفقات نقدية ثابتة أو من الممكن تقديرها، فإن القيمة العادلة تكون بناء على صافي القيمة الحالية للتدفقات النقدية المستقبلية المتوقعة من قبل المجموعة باستخدام معدلات الأرباح الحالية لاستثمارات مماثلة في الشروط والخصائص.
- بالنسبة للاستثمارات التي لا يمكن قياس القيمة العادلة لها باستخدام أي من الطرق الواردة أعلاه فإنها تسجل بالتكلفة ناقصا مخصص الانخفاض في القيمة.

تستند القيم العادلة للموجودات والمطلوبات المالية المتاجر بها في سوق نشطة إلى أسعار سوق مدرجة أو عروض أسعار المتعامل. تقوم المجموعة بالنسبة لكافة الأدوات المالية الأخرى بتحديد القيم العادلة باستخدام أساليب التقييم.

تتضمن أساليب التقييم صافي القيمة الحالية ونماذج التدفق النقدي المخصوم مقارنة بأدوات مماثلة حيث تتوفر أسعار السوق التي يمكن ملاحظتها وطرق تقييم أخرى. تتضمن الافتراضات والمداخل المستخدمة في أساليب التقييم معدلات فائدة خالية من المخاطر وقياسية وتوزيعات ائتمان وطرق أخرى مستخدمة في تقدير معدلات الخصم وأسعار الصكوك والأسهم ومعدلات صرف العملة الأجنبية والأسهم وأسعار مؤشرات الأسهم والتغيرات المتوقعة للأسعار وارتباطاتها. إن هدف أساليب التقييم هو التوصل إلى تحديد قيمة عادلة تعكس سعر الأداة المالية في تاريخ بيان المركز المالي والذي كان من الممكن تحديده من قبل المشاركين في السوق وفق معاملة تجارية ضمن الأنشطة الاعتيادية.

## ٥ استخدام التقديرات والأحكام (تابع)

### (ب) التقديرات المحاسبية الهامة في تطبيق السياسات المحاسبية للمجموعة

#### (١) تقييم الأدوات المالية

السياسة المحاسبية للمجموعة المتعلقة بقياس القيمة العادلة تمت مناقشتها في قسم السياسات المحاسبية الهامة. تقوم المجموعة بقياس القيم العادلة باستخدام القيمة العادلة وفقاً للتدرج التالي الذي يعكس أهمية المداخل المستخدمة في إجراء القياس.

- المستوى ١: الأسعار المدرجة (غير المعدلة) في أسواق نشطة لموجودات أو مطلوبات مماثلة.
- المستوى ٢: أساليب تقييم استناداً إلى مداخل يمكن ملاحظتها سواء بشكل مباشر (مثل الأسعار) أو غير مباشر (مثل المشتقات من الأسعار). تتضمن هذه الفئة أدوات تم تقييمها باستخدام أسعار سوق مدرجة في السوق النشطة لأدوات مماثلة أو أسعار مدرجة لأدوات مطابقة أو مماثلة في أسواق تعتبر أقل نشاطاً أو أساليب تقييم أخرى حيث يمكن بشكل مباشر أو غير مباشر ملاحظة المداخل الهامة من بيانات السوق.
- المستوى ٣: أساليب تقييم باستخدام مداخل هامة لا يمكن ملاحظتها. تتضمن هذه الفئة كافة الأدوات حيث يتضمن أسلوب التقييم مداخل لا تستند إلى بيانات يمكن ملاحظتها ويكون للمدخلات التي لا يمكن ملاحظتها أثر هام على تقييم الأداة. تتضمن هذه الفئة أدوات تم تقييمها استناداً إلى أسعار مدرجة لأدوات مماثلة حيث تكون التعديلات أو الافتراضات الهامة التي لا يمكن ملاحظتها مطلوبة لتعكس الاختلافات بين الأدوات.

#### (٢) تصنيف الموجود المالي

يحلل الجدول أدناه الأدوات المالية المقاسة بالقيمة العادلة في نهاية السنة وفق مستوى القيمة العادلة الذي يصف فيه قياس القيمة العادلة:

قياس القيمة العادلة باستخدام			
مدخلات أخرى لا يمكن ملاحظتها (المستوى ٣)	مدخلات أخرى يمكن ملاحظتها (المستوى ٢)	أسعار السوق في أسواق مالية نشطة (المستوى ١)	الإجمالي

٢٠١٦

#### موجودات مصنفة بالقيمة العادلة:

##### استثمارات مالية:

استثمارات مالية مدرجة مصنفة بالقيمة العادلة من خلال بيان الدخل	٥,٧١٩	٥,٧١٩	-
إستثمارات مدرجة في أدوات ذات طبيعة أدوات دين من خلال قائمة الدخل	٤٦,٥٠٧	-	٤٦,٥٠٧
استثمارات مالية غير مدرجة مصنفة بالقيمة العادلة من خلال بيان الدخل	-	٢٢٢,٧٩٦	٧٥٠,٩٣
استثمارات مالية مدرجة مصنفة بالقيمة العادلة من خلال حقوق الملكية	١٦٦,٧٥٩	-	١٦٦,٧٥٩
استثمارات مالية غير مدرجة مصنفة بالقيمة العادلة من خلال حقوق الملكية	-	-	٣٥٢,٢٦١

٥ استخدام التقديرات والأحكام (تابع)

(ب) التقديرات المحاسبية الهامة في تطبيق السياسات المحاسبية للمجموعة (تابع)

(٢) تصنيف الموجود المالي (تابع)

قياس القيمة العادلة باستخدام		الإجمالي	
مدخلات أخرى لا يمكن ملاحظتها (المستوى ٣)	مدخلات أخرى يمكن ملاحظتها (المستوى ٢)	أسعار السوق في أسواق مالية نشطة (المستوى ١)	الإجمالي
			٢٠١٥
			موجودات مصنفة بالقيمة العادلة:
			استثمارات مالية:
			استثمارات مالية مدرجة مصنفة بالقيمة العادلة من خلال بيان الدخل
-	-	٤,٣٥٧	٤,٣٥٧
			استثمارات مدرجة في أدوات ذات طبيعة أدوات دين من خلال قائمة الدخل
-	-	١٠٩,٦٨٨	١٠٩,٦٨٨
			استثمارات مالية غير مدرجة مصنفة بالقيمة العادلة من خلال بيان الدخل
٥٢٧,٠٧٢	٢٤٤,٢٨٢	-	٧٧١,٣٥٤
			استثمارات مالية مدرجة مصنفة بالقيمة العادلة من خلال حقوق الملكية
-	-	٢٥٥,٥٧٥	٢٥٥,٥٧٥
			استثمارات مالية غير مدرجة مصنفة بالقيمة العادلة من خلال حقوق الملكية
٤١,٧٥٦	-	-	٤١,٧٥٦

القيمة العادلة للموجودات والمطلوبات المالية والتي تم قيدها بالتكلفة المطفأة تساوي القيمة الدفترية، وذلك لم تدرج ضمن جدول مستويات القيمة العادلة. تفاصيل تصنيف الموجودات والمطلوبات المالية تم الإفصاح عنها بالإيضاح رقم ٧.

لا توجد تحويلات بين المستوى الأول والثاني خلال السنوات المنتهية في ٣١ ديسمبر ٢٠١٦ و٢٠١٥.

الجدول أدناه يوضح التسويات بين الأرصدة الافتتاحية والأرصدة الختامية للاستثمارات ضمن المستوى ٣ والتي تم قيدها بالقيمة العادلة:

في ٣١ ديسمبر ٢٠١٦	المبيعات / التحويلات	المشتريات	إجمالي الربح المسجل في بيان الدخل الموحد	في ١ يناير ٢٠١٦	استثمارات في حقوق الملكية
٣٥٢,٢٦١	(٦٢,٨٦٣)	٤,٣٦٨	-	٤١٠,٧٥٦	استثمارات في حقوق الملكية
٧٥٠,٩٣	٩,٠٩٨	١٨٧,٧٨٠	٢٦,١٤٣	٥٢٧,٠٧٢	بالقيمة العادلة من خلال حقوق الملكية
١,١٠٢,٣٥٤	(٥٣,٧٦٥)	١٩٢,١٤٨	٢٦,١٤٣	٩٣٧,٨٢٨	بالقيمة العادلة من خلال بيان الدخل

في ٣١ ديسمبر ٢٠١٥	المبيعات / التحويلات	المشتريات	إجمالي الربح المسجل في بيان الدخل الموحد	في ١ يناير ٢٠١٥	استثمارات في حقوق الملكية
٤١,٧٥٦	(٢٨٣,٩٣٤)	٢٨٩,٩٠٥	-	٤٠٤,٧٨٥	استثمارات في حقوق الملكية
٥٢٧,٠٧٢	(١٤٤,٨٨٣)	٣٠٥,٧٥٤	٩٧,٣٤٤	٢٦٨,٨٥٧	بالقيمة العادلة من خلال حقوق الملكية
٩٣٧,٨٢٨	(٤٢٨,٨١٧)	٥٩٥,٦٥٩	٩٧,٣٤٤	٦٧٣,٦٤٢	بالقيمة العادلة من خلال بيان الدخل

## ٥ استخدام التقديرات والأحكام (تابع)

### (ب) التقديرات المحاسبية الهامة في تطبيق السياسات المحاسبية للمجموعة (تابع)

#### (٣) الأعمار الإنتاجية للموجودات الثابتة

تحدد إدارة المجموعة العمر الإنتاجي المقدر للموجودات الثابتة لاحتساب الإهلاك. يتم تحديد هذا التقدير مع الأخذ بالاعتبار الاستخدام المتوقع للأصل والتقاعد الفعلي والفني والتجاري.

#### (٤) العمر الإنتاجي المقدر للموجودات غير الملموسة

تحدد إدارة المجموعة العمر الإنتاجي المقدر لموجوداتها غير الملموسة لاحتساب الإطفاء. يتم تحديد هذا التقدير بعد الأخذ بالاعتبار المنافع الاقتصادية المقدر التي سيتم الحصول عليها من استخدام الموجودات غير الملموسة.

#### (٥) انخفاض قيمة الشهرة

يتم اختبار الشهرة سنويا لانخفاض القيمة، ويتم تجميع الموجودات معا في أصغر مجموعة من الموجودات التي تنتج تدفقات نقدية داخلية من الاستخدام المستمر التي تكون مستقلة بصورة أكبر من التدفقات النقدية الداخلية للموجودات أو الوحدات المنتجة للنقد الأخرى. يتم تخصيص الشهرة الناشئة عن تجميع أعمال على الوحدات المنتجة للنقد التي يتوقع أن تستفيد من منافع التجميع.

القيمة القابلة للاسترداد لموجود أو لوحد منتج للنقد هي قيمته قيد الاستخدام وقيمه العادلة ناقصا تكاليف البيع، أيهما أكبر. تستند القيمة قيد الاستخدام إلى التدفقات النقدية المستقبلية المقدر مخصومة إلى قيمتها الحالية باستخدام معدل الخصم لما قبل الضريبة الذي يعكس التقييمات السوقية الحالية للقيمة الزمنية للنقود والمخاطر المحددة لذلك الموجود أو الوحدة المنتجة للنقد. يتم الاعتراف بخسارة الانخفاض في القيمة في الربح أو الخسارة في الحالة التي تزيد فيها القيمة الدفترية للموجود أو للوحدة المنتجة للنقد عن قيمته القابلة للاسترداد. يتم تخصيص خسائر الانخفاض في القيمة أولا لتخفيض القيمة الدفترية لأية شهرة مخصصة للوحدة المنتجة للنقد ومن ثم لتخفيض المبالغ الدفترية للموجودات الأخرى في الوحدة المنتجة للنقد وذلك على أساس التناسب.

#### (٦) الانخفاض في قيمة الاستثمارات بالقيمة العادلة من خلال حقوق الملكية

تحدد المجموعة الانخفاض في قيمة الاستثمارات بالقيمة العادلة من خلال حقوق الملكية عند حدوث «انخفاض جوهري» أو «طويل الأجل» في القيمة العادلة لأقل من تكلفتها. يتطلب تحديد ما هو جوهري أو طويل الأجل حكم ويتم بناء على عوامل نوعية وكمية لكل استثمار بالقيمة العادلة من خلال حقوق الملكية على حده. تقوم المجموعة لأجل هذا الحكم من بين عوامل أخرى، بتقييم المؤشرات على التدهور المالي للشركة المستثمر فيها وتأثير التأخير في التنفيذ، وأداء الصناعة والقطاع، والتغيرات في التكنولوجيا والتدفقات النقدية التشغيلية والتمويلية أو ما إذا كان من المحتمل إفلاس المستثمر فيه أو إعادة هيكلة مالية أخرى.

#### (٧) تقييم استثمارات عقارية

شركة المجموعة التابعة «فيردي أس أي» (Verdi SA) تمتلك استثمارات عقارية تقع في فرنسا. عند تحديد القيمة العادلة لهذه الاستثمارات العقارية، حصلت الإدارة على «تقييم خارجي»، كما في ٣١ ديسمبر ٢٠١٦ و٢٠١٥.

بالإضافة إلى ذلك تمتلك المجموعة استثمارات عقارية أخرى والتي تم تقييمها باستخدام مقيمين خارجيين معتمدين.

#### (٨) تقييم الاستثمارات المصنفة بالقيمة العادلة من خلال بيان الدخل

تقيم الاستثمارات الغير مدرجة المصنفة بالقيمة العادلة من خلال بيان الدخل من قبل الإدارة باستخدام طرق تقييم مختلفة. طرق التقييم المستخدمة تتضمن استعمال طريقة مدخلات السوق، وتحليل التدفقات النقدية وطريقة المعاملات المشابهة بالإضافة إلى طرق أخرى. هذه التقنيات تتطلب من الإدارة القيام بعمل افتراضات وتقديرات معينة حول التدفقات النقدية المستقبلية المتوقعة والإيرادات والأرباح وأوضاع السوق. تتأكد الإدارة أنه في جميع الأحوال هذه الافتراضات منطقية وواقعية.

إن طريقة التقييم المختارة تستخدم بشكل كبير مدخلات السوق ومدخلات خاصة بالمجموعة. تأخذ في الاعتبار كافة العوامل التي يأخذها التعامل عند تحديد السعر وتكون متوافقة مع تقييمات السوق المقبولة لتسعير الأدوات المالية. في كل فترة، تقوم المجموعة بإعداد تقنيات التقييم وتقوم باختبارها للتأكد من أنها واقعية وذلك باستخدام أسعار من معاملات السوق أو باستخدام نفس الأداة (من دون تعديلات أو إعادة تشكيل) أو باستخدام أي معلومات سوقية متوفرة.

#### (٩) إستمرارية الأعمال

قامت إدارة المجموعة بعمل تقدير لقدرة المجموعة على الاستمرار في الأعمال ولديها نتيجة مرضية بأنه لدى المجموعة الموارد للاستمرار في العمل في المستقبل المنظور. كذلك ليس لدى الإدارة أي شك جوهري في قدرة المجموعة على الاستمرار بالأعمال. بناءً على ذلك، فإن البيانات المالية الموحدة مستمرة في الإعداد على أساس استمرار الأعمال.

#### (١٠) تأهيل علاقات التحوط

عند تعيين أدوات مالية في تأهيل علاقات التحوط، تتوقع المجموعة أن تكون التحوط عالية التأثير خلال فترة علاقة التحوط. عند احتساب مشتقات الأدوات المالية، لتحوطات التدفقات النقدية، حددت المجموعة أن خطر التدفق النقدي المنحوط له يتعلق بتدفقات نقدية مستقبلية محتملة بصورة كبيرة.

## ٦ القطاعات التشغيلية

لدى المجموعة أربعة قطاعات تشغيلية كما هو موضح أدناه وهي تمثل القطاعات الاستراتيجية للمجموعة. تقدم القطاعات الاستراتيجية منتجات وخدمات مختلفة وتدار بشكل منفصل بناءً على إدارة المجموعة وهيكل التقارير الداخلية. يقوم الرئيس التنفيذي بمراجعة تقارير الإدارة الداخلية لكل قطاع استراتيجي بشكل شهري. يشرح الملخص التوضيحي التالي العمليات في كل قطاع يصدر عنه التقرير في المجموعة.

#### الأعمال المصرفية للشركات

تشتمل على الخدمات المقدمة لمستثمري المؤسسات والشركات المتوسطة والصغيرة والمؤسسات المالية والكيانات الاستثمارية.

#### الأعمال المصرفية للأفراد

تشتمل على الخدمات المقدمة للعملاء الأفراد من خلال الفروع المحلية للمصرف والتي تشمل حسابات جارية وتوفير وبطاقات ائتمانية وخطوط الائتمان الشخصية وروهن.

#### وحدات المجموعة الأخرى

الخزينة والاستثمار والتمويل ووظائف مركزية أخرى.

#### شركات تابعة محلية ودولية

تشتمل على شركات المجموعة التابعة المحلية والدولية والتي تم توحيدها في البيانات المالية للمجموعة.

تم إدراج معلومات تتعلق بنتائج الموجودات والمطلوبات لكل قطاع. يقاس الأداء بناءً على ربح القطاع قبل الضريبة الذي تم إدراجه في تقارير الإدارة الداخلية التي تمت مراجعتها من قبل الرئيس التنفيذي. يستخدم ربح القطاع لقياس الأداء حيث ترى الإدارة أن معلومات كهذه هي المعنية بشكل كبير بتقييم نتائج قطاعات معينة ذات صلة بمنشآت أخرى تعمل في مثل هذه المجالات.

## ٦ القطاعات التشغيلية (تابع)

معلومات عن القطاعات التشغيلية

المجموع	شركات تابعة محلية ودولية	وحدات المجموعة الأخرى	الخدمات المصرفية للأفراد	الخدمات المصرفية للشركات	
					٢٠١٦
					صافي إيرادات خارجية:
٤,٧٥٧,١٠٣	٣٥١,٩٧٦	٤٨٨,١٩٠	١,١٠٤,٩٤٦	٢,٨١١,٩٩١	صافي إجمالي إيرادات أنشطة التمويل والاستثمار
٥١٨,٨٦١	٩٤,٦٧١	٣٤,١٤٤	١٥٢,١٥٥	٢٣٧,٨٩١	صافي إيرادات رسوم وعمولات
١٧٦,١٣٨	٢٣,٢٠٦	١٥٢,٩٣٢	-	-	صافي الربح عمليات النقد الأجنبي
١٠,٨٦٤	٣,٥٥٦	٧,٣٠٨	-	-	الحصة من نتائج شركات زميلة
٢٥,٢٥٩	٢٥,٢٥٩	-	-	-	إيرادات أخرى
-	-	٥٥٣,٧١٤	٢٣٩,٨١٢	(٧٩٣,٥٢٦)	الإيرادات ما بين القطاعات
٥,٢٦٦	٥,٢٦٦	-	-	-	الربح من شركة تابعة محتفظ بها للبيع
٥,٤٩٣,٤٩١	٥٠٣,٩٣٤	١,٢٣٦,٢٨٨	١,٤٩٦,٩١٣	٢,٢٥٦,٣٥٦	إجمالي إيرادات القطاع
(١,٠٨٩,١٥٠)	(٢٩٣,١٦١)	(١٤٥,٤١٧)	(٤٠٨,٦٨٢)	(٢٤١,٨٩٠)	تكاليف موظفين ومصاريف أخرى واستهلاك وإطفاء
(١٥٦,٣٥١)	-	(١٥٦,٣٥١)	-	-	حصة حملة الصكوك من الربح
(١,٦٧٩,٤٠٠)	(١٠٦,٦٥١)	(٥٠٨,٥٨٦)	(٢٣٤,٩٥٦)	(٨٢٩,٢٠٧)	صافي العائد على أصحاب حسابات الاستثمار المطلق
					البنود غير النقدية الهامة الأخرى:
(٢٢٥,٧٢٥)	(١٠,٣٢٤)	(٢١٥,٤٠١)	-	-	صافي خسائر انخفاض في قيمة استثمارات مالية
(٢٢١,٣٣٩)	(١٢٨,٢٢٥)	(٨٤,٢٣١)	(٥,٥٠١)	(٣,٣٨٢)	صافي خسائر انخفاض في قيمة موجودات التمويل
(٧٢٨)	(٧٢٨)	-	-	-	خسائر انخفاض أخرى
٢,١٢٠,٧٩٨	(٣٥,١٥٥)	١٢٦,٣٠٢	٨٤٧,٧٧٤	١,١٨١,٨٧٧	صافي ربح القطاع قبل الضريبة
١٣٩,٨٣٤,١٢٨	٥,١٠٢,٦٣٥	٤٠,٧٠٤,٠٠٧	١٧,٨٩٥,٩٠١	٧٦,١٣١,٥٨٥	موجودات القطاع
١١٩,٨٣٥,٤٦٧	٣,٦٠١,٥٦٥	٤٤,٧٢٠,٩٥٣	٣٠,٣٦٧,٧٢٦	٤١,١٤٥,٢٢٣	مطلوبات وحقوق أصحاب حسابات الاستثمار المطلق للقطاع

## ٦ القطاعات التشغيلية (تابع)

معلومات عن القطاعات التشغيلية (تابع)

المجموع	شركات تابعة محلية ودولية	وحدات المجموعة الأخرى	الخدمات المصرفية للأفراد	الخدمات المصرفية للشركات	
					٢٠١٥
					صافي إيرادات خارجية:
٣,٨٩٢,٥١٩	٤٢٨,٠٦٣	٣٦٥,٠٧٦	١,٠٤١,٥٩٢	٢,٠٥٧,٧٨٨	صافي إجمالي إيرادات أنشطة التمويل والاستثمار
٤٧٨,٠٥٣	٦٨,٤٣٨	٣٢,٣٢٧	١٤٧,٧٦٤	٢٢٩,٥٢٤	صافي إيرادات رسوم وعمولات
٨٢,٤٠١	٣,٣٨٦	٧٩,١٥	-	-	صافي الربح عمليات النقد الأجنبي
٣٣,٢٩١	(٢,٦٩٤)	٣٥,٩٨٥	-	-	الحصة من نتائج شركات زميلة
٢٢,٠٦٢	٢٢,٠٦٢	-	-	-	إيرادات أخرى
-	-	٢٧٨,٨٢٠	٢١٩,٨٦٦	(٤٩٨,٦٨٦)	الإيرادات ما بين القطاعات
٢١,٢٠٨	٢١,٢٠٨	-	-	-	الربح من شركة تابعة محتفظ بها للبيع
٤,٥٢٩,٥٣٤	٥٤٠,٤٦٣	٧٩١,٢٢٣	١,٤٠٩,٢٢٢	١,٧٨٨,٦٢٦	إجمالي إيرادات القطاع
(١,٠٤٤,٠٦١)	(٢٧١,٢٨٢)	(١٤٦,٤٧٠)	(٣٩٤,٣٣٧)	(٢٣١,٩٧٢)	تكاليف موظفين ومصاريف أخرى واستهلاك وإطفاء
(١٦٢,٣٢٢)	-	(١٦٢,٣٢٢)	-	-	حصة حملة الصكوك من الربح
(٩٥١,٥١١)	(٤٧,٠٥١)	(١٦٥,٠٠٨)	(١٨٦,٧٨٩)	(٥٥٢,٦٦٣)	صافي العائد على أصحاب حسابات الاستثمار المطلق
					البنود غير النقدية الهامة الأخرى:
(٢٢٢٢,٠٠٠)	-	(٢٢٢٢,٠٠٠)	-	-	صافي خسائر انخفاض في قيمة استثمارات مالية
(١٠٤,٩٣٦)	(٢٧,٦٧٢)	(٤,٤٦٤)	(٧٧,٢٢٤)	٤,٤٢٤	صافي خسائر انخفاض في قيمة موجودات التمويل
(٤,٣٣٣)	(٤,٣٣٣)	-	-	-	خسائر انخفاض أخرى
٢,٠٤٠,٦٧١	١٩٠,٤٢٥	٩٠,٩٥٩	٧٥٠,٨٧١	١,٠٠٨,٤١٤	صافي ربح القطاع قبل الضريبة
١٢٧,٣٢٣,٩٨٢	٥,٢٤٢,٢٢٨	٣٦,٤٨٥,٩٣٥	١٧,٤٨١,٧٥٧	٦٨,١١٤,٠٦٢	موجودات القطاع
١١٠,١٤٩,٢١٨	٣,٦٢٦,٥٨٨	٣٣,٠٢٩,٩٦١	٢٧,٠٣٢,٦٢٥	٤٦,٤٦٠,٤٤	مطلوبات وحقوق أصحاب حسابات الاستثمار المطلق للقطاع

إيضاح: تمت إعادة تصنيف بعض الإيرادات والمصروفات القطاعية للسنة المنتهية في ٣١ ديسمبر ٢٠١٥ في البيانات المالية الموحدة بحيث تتفق مع العرض والتصنيف المتبع في السنة الحالية.

### ٧ القيمة العادلة وتصنيف الأدوات المالية

يوضح الجدول أدناه القيم الدفترية والقيم العادلة للموجودات والمطلوبات المالية للمجموعة:

القيمة العادلة	إجمالي القيمة الدفترية	التكلفة المطفأة	القيمة العادلة من خلال بيان الدخل	القيم العادلة من خلال حقوق الملكية	
٥,٤٤٧,١٨٣	٥,٤٤٧,١٨٣	٥,٤٤٧,١٨٣	-	-	نقد وأرصدة لدى بنوك مركزية
١٠,١٤٩,٨٩٦	١٠,١٤٩,٨٩٦	١٠,١٤٩,٨٩٦	-	-	أرصده لدى البنوك
٩٨,١٧٠,٥٢٠	٩٨,١٧٠,٥٢٠	٩٨,١٧٠,٥٢٠	-	-	موجودات تمويل استثمارات مالية:
١,٥٤٤,١٣٥	١,٥٤٤,١٣٥	-	١,٠٢٥,١١٥	٥١٩,٠٢٠	بالقيمة العادلة
١٨,٠٢٧,٨٦٧	١٨,٤١٤,٥٨٢	١٨,٤١٤,٥٨٢	-	-	بالقيمة المطفأة
٦٨٤,٥٧٤	٦٨٤,٥٧٤	٦٨٤,٥٧٤	-	-	موجودات أخرى
١٣٤,٠٢٤,١٧٥	١٣٤,٤١٠,٨٩٠	١٣٢,٨٦٦,٧٥٥	١,٠٢٥,١١٥	٥١٩,٠٢٠	
١٣,٦٠٦,٩٠٨	١٣,٦٠٦,٩٠٨	١٣,٦٠٦,٩٠٨	-	-	حسابات البنوك
١٤,٠٥٥,١١٤	١٤,٠٥٥,١١٤	١٤,٠٥٥,١١٤	-	-	حسابات العملاء الجارية
٦,٧٩١,١٧٨	٦,٧٩١,١٧٨	٦,٧٩١,١٧٨	-	-	صكوك تمويل
٤,٠٤٠,٦٢٥	٤,٠٤٠,٦٢٥	٤,٠٤٠,٦٢٥	-	-	مطلوبات أخرى
٨١,٣٤١,٦٤٢	٨١,٣٤١,٦٤٢	٨١,٣٤١,٦٤٢	-	-	حقوق ملكية أصحاب حسابات الاستثمار غير المقيدة
١١٩,٨٣٥,٤٦٧	١١٩,٨٣٥,٤٦٧	١١٩,٨٣٥,٤٦٧	-	-	

القيمة العادلة	إجمالي القيمة الدفترية	التكلفة المطفأة	القيمة العادلة من خلال بيان الدخل	القيم العادلة من خلال حقوق الملكية	
٥,٠٨٥,٨٤٠	٥,٠٨٥,٨٤٠	٥,٠٨٥,٨٤٠	-	-	نقد وأرصدة لدى بنوك مركزية
٩,٤٩٤,٠٤٤	٩,٤٩٤,٠٤٤	٩,٤٩٤,٠٤٤	-	-	أرصده لدى البنوك
٨٧,٥١٥,٣٨٨	٨٧,٥١٥,٣٨٨	٨٧,٥١٥,٣٨٨	-	-	موجودات تمويل استثمارات مالية:
١,٧٤١,٤٣٠	١,٧٤١,٤٣٠	-	٨٨٥,٣٩٩	٨٥٦,٠٣١	بالقيمة العادلة
١٦,٨٢٤,٦٥٦	١٧,٠٩٨,٦٥٦	١٧,٠٩٨,٦٥٦	-	-	بالقيمة المطفأة
٦٠٣,١٥٥	٦٠٣,١٥٥	٦٠٣,١٥٥	-	-	موجودات أخرى
١٢١,٢٦٤,٥١٣	١٢١,٥٣٨,٥١٣	١١٩,٧٩٧,٠٨٣	٨٨٥,٣٩٩	٨٥٦,٠٣١	
١١,١٩٨,٨٢٧	١١,١٩٨,٨٢٧	١١,١٩٨,٨٢٧	-	-	حسابات البنوك
١٤,١٩٣,٩٢٧	١٤,١٩٣,٩٢٧	١٤,١٩٣,٩٢٧	-	-	حسابات العملاء الجارية
٥,٤٥٠,٨٢٠	٥,٤٥٠,٨٢٠	٥,٤٥٠,٨٢٠	-	-	صكوك تمويل
١,٩٧٥,٦٥٨	١,٩٧٥,٦٥٨	١,٩٧٥,٦٥٨	-	-	مطلوبات أخرى
٧٧,٣٢٦,٥٨٧	٧٧,٣٢٦,٥٨٧	٧٧,٣٢٦,٥٨٧	-	-	حقوق ملكية أصحاب حسابات الاستثمار غير المقيدة
١١٠,١٤٥,٨١٩	١١٠,١٤٥,٨١٩	١١٠,١٤٥,٨١٩	-	-	

## إيضاحات حول البيانات المالية الموحدة كما في ٣١ ديسمبر ٢٠١٦

## الف ريال قطري

بلغ المبلغ الإجمالي لموجودات التمويل المتعثرة ناقصاً منه الأرباح المعلقة كما في ٣١ ديسمبر ٢٠١٦ مبلغ ٩٩٦ مليون ريال قطري والتي تمثل ١٪ من إجمالي موجودات التمويل ناقص منه الأرباح المؤجلة (٣١ ديسمبر ٢٠١٥: ٥٧٢ مليون ريال قطري ٧٪ من إجمالي موجودات التمويل ناقص منه الأرباح المؤجلة).

### توزيع المخصص حسب نوع العملاء كما يلي:

٢٠١٥	٢٠١٦	
١٤٦,٢٠٣	٣٥٥,٣٩٦	شركات
٤٣٣,٧٥٠	٤٤٣,٨٨٦	أفراد وأخرى
٥٧٩,٩٥٣	٧٩٩,٢٨٢	

### (ب) الحركة في مخصص انخفاض قيمة موجودات التمويل كما يلي:

٢٠١٥	٢٠١٦	
٥١٤,٨٤٩	٥٧٩,٩٥٣	الرصيد في ١ يناير
٢٤٠,٣٧٤	٣٤٩,٠١٤	مخصص مكون خلال السنة
(١٣٥,٤٣٨)	(١٢٧,٦٧٥)	مخصص مسترد خلال السنة
١٠٤,٩٣٦	٢٢١,٣٣٩	خسائر انخفاض في القيمة خلال السنة
(١١,٨٣٦)	(٣,١٥٥)	أرصدة مشطوبة خلال السنة
(٢٧,٩٩٦)	١,١٤٥	تعديلات
٥٧٩,٩٥٣	٧٩٩,٢٨٢	الرصيد في ٣١ ديسمبر

## ٨ نقد وأرصدة لدى بنوك مركزية

٢٠١٥	٢٠١٦	
٦٣٥,٥٠٩	٥٩٢,٩٨٠	النقد في الصندوق
٤,٣٦,٢٣٤	٤,٤٠٩,٦٠٠	احتياطي نقدي لدى مصرف قطر المركزي (أ)
١٦٤,١٦٩	٢٥٥,٠٤٨	أرصدة أخرى لدى مصرف قطر المركزي
٢٤٩,٩٢٨	١٨٩,٥٥٥	أرصدة لدى مصارف مركزية أخرى
٥,٠٨٥,٨٤٠	٥,٤٤٧,١٨٣	

الاحتياطي النقدي لدى مصرف قطر المركزي غير متاح للاستخدام في العمليات اليومية للمجموعة.

## ٩ أرصدة لدى البنوك

٢٠١٥	٢٠١٦	
٣,٠٩٨,٧٩٢	٤,٩٢٧,٨٣٢	أرصدة المرابحة في السلع والمعادن مدينة
٤,٧٨٤,٣٩٠	٤,٣٣٠,٨٣٤	ودائع وكالة
٤٨٣,٥٢٩	٧٥,٧٩٧	إيداعات مرابحة
١,١٢٧,٣٣٣	٨١٥,٤٣٣	حسابات جارية
٩,٤٩٤,٠٤٤	١٠,١٤٩,٨٩٦	

## ١٠ موجودات التمويل

### (أ) حسب النوع

٢٠١٥	٢٠١٦	
٦٢,٥٨٤,٠٥٧	٦٦,٣٢٣,٦٤٦	ذمم وأرصدة الأنشطة التمويلية
١٥,٤٦٦,٤١٨	١٥,٤٧٤,٠٠٢	مرابحة
١٨,٩٨٤,٦٩٣	٢٠,٧٣٣,١٦٦	مساومة
٦٨٩,٧٥١	٤٤٥,٧٣٦	إجارة منتهية بالتملك
٦٢٧,٩٧٠	٦٣١,٧٠٠	استصناع
٦٦٩,٩١١	٢,٥٧٥,٤٩٦	مضاربة
٩٨,٧٠٢,٨٠٠	١٠,١٨٣,٧٤٦	أخرى
		إجمالي موجودات التمويل
١,٥٤٢,٠٢٧	٧,١٤٩,٠٠٢	ناقص: ربح مؤجل
٥٥٢,٩٧٥	٧٣٥,٩٤٧	مخصص خاص للانخفاض في قيمة موجودات التمويل
٢٦,٩٧٨	٦٣,٣٣٥	مخصص جماعي للانخفاض في قيمة موجودات التمويل
٥٧٩,٩٥٣	٧٩٩,٢٨٢	
٦٥,٤٣٢	٦٤,٩٤٢	أرباح معلقة
٨٧,٥١٥,٣٨٨	٩٨,١٧٠,٥٢٠	صافي موجودات التمويل

١٠ موجودات التمويل (تابع)

(ج) الحركة في مخصص انخفاض قيمة الموجودات التمويلية - حسب القطاع

الشركات	الشركات الصغيرة والمتوسطة	أفراد	الرهن العقاري	الإجمالي	
١٤٦,٢٠٣	٥,٣٧٥	٣٩٢,٠٧٩	٣٦,٢٩٦	٥٧٩,٩٥٣	الرصيد في ١ يناير ٢٠١٦
٢٣٥,٨٥٢	٣٧٩	١٠٣,٧٥٤	٩,٠٢٩	٣٤٩,٠١٤	مخصص مكون خلال السنة
(٢٥,٠٢٢)	(٤,٤٢٤)	(٩١,٩٧٤)	(٦,٢٥٥)	(١٢٧,٦٧٥)	مخصص مسترد خلال السنة
-	-	(٣,١٥٥)	-	(٣,١٥٥)	أرصدة مشطوبة خلال السنة
(١,٦٣٧)	-	٢,٧٨٢	-	١,١٤٥	تعديلات
٣٥٥,٣٩٦	١,٣٣٠	٤٠٣,٤٨٦	٣٩,٠٧٠	٧٩٩,٢٨٢	الرصيد في ٣١ ديسمبر ٢٠١٦
١٣٨,٨٧٦	٥,٧٥٨	٣٠٦,٤٩٥	٦٣,٧٢٠	٥١٤,٨٤٩	الرصيد في ١ يناير ٢٠١٥
٦٩,٧٢٨	٤,٣١٦	١٦١,٨٣٢	٤,٤٩٨	٢٤٠,٣٧٤	مخصص مكون خلال السنة
(٣٣,٢١٥)	(٣,٥٧٥)	(٦٩,٦٧٢)	(٢٨,٩٧٦)	(١٣٥,٤٣٨)	مخصص مسترد خلال السنة
(٢٢١)	(٢٤٣)	(٢,١٥)	(٩,٣٥٧)	(١١,٨٣٦)	أرصدة مشطوبة خلال السنة
(٢٨,٩٦٥)	(٨٨١)	(٤,٥٦١)	٦,٤١١	(٢٧,٩٩٦)	محول إلى موجودات أخرى
١٤٦,٢٠٣	٥,٣٧٥	٣٩٢,٠٧٩	٣٦,٢٩٦	٥٧٩,٩٥٣	الرصيد في ٣١ ديسمبر ٢٠١٥

(د) حسب القطاع

مربحة	مساومة	إجازة منتهية بالتملك	استنصاع	مضاربة	أخرى	الإجمالي	
٧,٦٨٣,٠٣٦	٨٥٠	٢,٦٦٤,٠٣٣	٧,٣٢٥	-	٢٦	١٠,٣٥٥,٥١٠	حكومة وشبه حكومة
٧,٧٤٢,٢٣٢	-	٦,٨٩٨	-	-	٤٥	٧,٧٤٩,١٧٥	مؤسسات مالية غير مصرفية
٥,٠٨١,٤١٣	١١,١١٢	١,٢٩٣,٨٣٧	١,٩٧٧	٥٠٠	١٦,٥٠٥	٦,٤٠٥,٣٤٤	صناعة
١١,٩١٤,٥٧١	٣٤٧,٨٤٥	٢,٠٧١,٣٨٣	٩٨,٢٦١	١٤,١١١	١١٣,٢٠٤	١٤,٥٥٩,٣٧٥	تجارة
٨,٠٤٨,٦٧١	٥٢,٠٦٥	١٨٧,٥٥٤	١,٥٩٣	٥٠,٠٠٠	٢,٢١٦,٨٩٥	١٠,٥٥٦,٧٧٨	خدمات
٣,٦٤٢,٢٠٠	٢٣٠,٧٢٣	٣٢٨,٣٨٣	٩,٤٤٥	٥٦٢,٧١٥	٢٩,٠١١	٤,٨٠٢,٤٧٧	مقاولات
١٠,٣٦٥,٣٥٥	١٩٩,٩٠٩	١٣,٢٥٧,٣٥٢	٢٩٨,٥٢٤	-	٣٧,٥٠٣	٢٤,١٥٨,٦٤٣	عقارات
١,٤٤٩,٢٨٥	١٤,٥٨٨,٣٠٤	٦٢٤,٥٠٢	٢٨,٤١٠	-	١٤٩,٩١٦	٢٥,٨٤٠,٤١٧	شخصي
١,٣٩٦,٨٨٣	٤٣,١٩٤	٢٩٩,٢٢٤	٢٠١	٤,٣٧٤	١٢,١٥١	١,٧٥٦,٠٢٧	أخرى
٦٦,٣٢٣,٦٤٦	١٥,٤٧٤,٠٠٢	٢٠,٧٣٣,١٦٦	٤٤٥,٧٣٦	٦٣١,٧٠٠	٢,٥٧٥,٤٩٦	١٠٦,١٨٣,٧٤٦	إجمالي موجودات التمويل

ناقص: ربح مؤجل

مخصص للانخفاض في قيمة موجودات التمويل

مخصص جماعي للانخفاض في قيمة موجودات التمويل

أرباح معلقة

صافي موجودات التمويل

٧,١٤٩,٠٠٢

٧٣٥,٩٤٧

٦٣,٣٣٥

٦٤,٩٤٢

٩٨,١٧٠,٥٢٠

ملاحظة:

تفاصيل موجودات التمويل المتعلقة بالصكوك المصدرة كما في ٣١ ديسمبر ٢٠١٦ مدرجة في الإيضاح رقم ٢٠ من البيانات المالية الموحدة.

١٠ موجودات التمويل (تابع)

(د) حسب القطاع (تابع)

الإجمالي	أخرى	مضاربة	استثمار	إجارة منتهية بالتمليك	مساومة	مربحة	
٦,٣٣٠,٩٥٦	٧٤	-	-	-	-	٦,٣٣٠,٨٨٢	حكومة وشبه حكومة
٧,١٩١,٨٥٤	٣٦,٤٤٤	-	-	-	-	٧,١٥٥,٤١٠	مؤسسات مالية غير مصرفية
٦,٢٣٩,٣٩٨	٢,١٩٠	-	٢,٣٢٢	١,٨٩٢,١١٩	٥٢,٦٨٨	٤,٢٩٠,٧٧٩	صناعة
١٤,٥٢٤,٢٧٥	٣٤,٢٠١	١٣,٨٧٩	٤,٦٠٧	٣٦٣,٣٤	٣٩٤,٥٤٤	١٣,٧١٤,٠١٠	تجارة
٨,٢٩٥,٤٩٨	٧,٧٥٨	-	٤,١٢٠	-	٨٩٣,٩٢٠	٧,٣٨٩,٧٠٠	خدمات
٢,٩٥٤,٠٦٧	٦,٣٦٦	٥٦٩,٣٢١	٦,٩٢٠	١٦,١٧٩	٣٠,٥٤٩	٢,٠٥٠,١٣٢	مقاولات
٢٢,٦٠٣,١١٠	٤٥,٥٦٤	-	٦٧١,٧٨٢	١٦,٧١٣,٣٦١	١٥٦,٣٥٢	٥,٠١٦,٠٥١	عقارات
٢٧,٥٢٤,٣٧١	١٤٧,٠٢٦	٢,٨٧٨	-	-	١٣,٢٧٤,٩٠٧	١٤,٠٩٩,٥٦٠	شخصي
٣,٠٣٩,٢٧١	٣٩٠,٢٨٨	٤١,٨٩٢	-	-	٦٨,٨٥٨	٢,٥٣٨,٢٣٣	أخرى
٩٨,٧٠٢,٨٠٠	٦٦٩,٩١١	٦٢٧,٩٧٠	٦٨٩,٧٥١	١٨,٩٨٤,٦٩٣	١٥,٤٦٤,٤١٨	٦٢,٥٨٤,٠٥٧	إجمالي موجودات التمويل
١٠,٥٤٢,٠٢٧							ناقص: ربح مؤجل
٥٥٢,٩٧٥							مخصص خاص للانخفاض في قيمة موجودات التمويل
٢٦,٩٧٨							مخصص جماعي للانخفاض في قيمة موجودات التمويل
٦٥,٤٣٢							أرباح معلقة
٨٧,٥١٥,٣٨٨							صافي موجودات التمويل

## II استثمارات مالية

٢٠١٥			٢٠١٦			
الإجمالي	غير مدرجة	مدرجة	الإجمالي	غير مدرجة	مدرجة	
٧٧٥,٧١١	٧٧١,٣٥٤	٤,٣٥٧	٩٧٨,٦٠٨	٩٧٢,٨٨٩	٥,٧١٩	استثمارات مصنفة بالقيمة العادلة من خلال بيان الدخل: • استثمارات في حقوق الملكية (٣) استثمارات في أدوات ذات طبيعة دين - ذات معدل ثابت
١٠٩,٦٨٨	-	١٠٩,٦٨٨	٤٦,٥٠٧	-	٤٦,٥٠٧	
٨٨٥,٣٩٩	٧٧١,٣٥٤	١١٤,٠٤٥	١,٠٢٥,١١٥	٩٧٢,٨٨٩	٥٢,٢٢٦	استثمارات في أدوات ذات طبيعة دين المصنفة بالتكلفة المطغأة (١)
١٤,٣٨٨,٢٧٦	١٢,٧٠١,٨٣٥	١,٦٨٦,٤٤١	١٥,٧٧٣,٨٤٦	١٣,٧٢٢,٦٥٠	٢,٠٥١,١٩٦	صكوك حكومة دولة قطر ومرابحة مصرف قطر المركزي - ذات معدل ثابت
٢,٥٧٠,١٠٥	١٤٥,٨٤٦	٢,٤٢٤,٢٥٩	٢,٤٩٦,٢٦٩	١٤,٨٥١	٢,٤٨١,٤١٨	
٣٢٩,٩٧٥	١٩٨,٨٠٠	١٣١,١٧٥	١٤٤,٤٦٧	١٤٤,٤٦٧	-	- ذات معدل متغير
١٧,٢٨٨,٣٥٦	١٣,٠٤٦,٤٨١	٤,٢٤١,٨٧٥	١٨,٤٤٤,٥٨٢	١٣,٨٨١,٩٦٨	٤,٥٦٢,٦١٤	استثمارات في أدوات حقوق ملكية مصنفة بالقيمة العادلة من خلال حقوق الملكية (٤)
٦٦٦,٣٣١	٤١٠,٧٥٦	٢٥٥,٥٧٥	٥١٩,٠٢٠	٣٥٢,٢٦١	١٦٦,٧٥٩	
١٨,٨٤٠,٠٨٦	١٤,٢٢٨,٥٩١	٤,٦١١,٤٩٥	١٩,٩٥٨,٧١٧	١٥,٢٠٧,١١٨	٤,٧٥١,٥٩٩	

## II استثمارات في شركات زميلة

٢٠١٥	٢٠١٦	
٩٦٦,٧٧٧	١,٠٤٧,٨٦٩	الرصيد في ١ يناير
١٤,١٣٨	(١١٤,١٧٣)	فروق العملات الأجنبية وتغيرات أخرى
٥٩,١٦٣	(٥٨,٤٢٦)	استثمارات (محوّلة) / مستحوز عليها خلال السنة
٣٣,٢٩١	١,٠٨٦٤	الحصة من نتائج الأعمال
(٢٥,٥٠٠)	(١١,١٠٠)	توزيعات نقدية
١,٠٤٧,٨٦٩	٨٧٥,٠٣٤	الرصيد في ٣١ ديسمبر

### إيضاحات:

(١) القيمة العادلة للاستثمارات المسجلة بالتكلفة المطغأة كما في ٣١ ديسمبر ٢٠١٦ بلغت ١٨,٠٢٧ مليون ريال قطري (٢٠١٥: ١٦,٨٢٤ مليون ريال قطري).

(٢) إن مستويات قياس القيمة العادلة والتحويلات بين مستويات القيمة العادلة مدرجة في الإيضاح رقم ٥ (ب).

(٣) كيو إنفست، شركة تابعة للبنك لديها استثمار في شركة كيو أي تي دي إف - القابضة، والتي صنفت على أنها استثمار في شركة زميلة. قامت كيو إنفست بتقييم علاقة استثمارها في شركة كيو أي تي دي إف - القابضة في أبريل ٢٠١٦ وبما أنها لم تعد تمارس أي نفوذ على الشركة المستثمر فيها، تم تصنيف الاستثمار في شركة كيو أي تي دي إف - القابضة بالقيمة العادلة من خلال بيان الدخل في البيانات المالية الموحدة.

(٤) كيو إنفست بما أنها شركة تابعة للبنك تملك ١٠٪ من شركة الضمان الإسلامية للتأمين، التي صنفت كاستثمارات مالية (بالقيمة العادلة من خلال حقوق الملكية). كيو إنفست وشركتها الأم تمارسان نفوذ كبير على شركة الضمان الإسلامية للتأمين. اعتباراً من ١ أبريل ٢٠١٦، تم تصنيف الاستثمار في شركة الضمان الإسلامية للتأمين كاستثمار في شركة زميلة في هذه البيانات المالية الموحدة.

الحركة في مخصص انخفاض قيمة الأدوات ذات طبيعة أدوات الدين المصنفة بالتكلفة المطغأة وأدوات حقوق الملكية المصنفة بالقيمة العادلة من خلال حقوق الملكية كالتالي:

٢٠١٦	٢٠١٦	
٨٥٩,٥٨٩	٩٢٩,٨٦٩	الرصيد في ١ يناير
٢٢٢,٠٠٠	٢٢٥,٧٢٥	مكون خلال السنة
(١٥١,٧٢٠)	(٢٣٦,٥٤٨)	شطب/استرداد/تحويلات خلال السنة
٩٢٩,٨٦٩	٩١٩,٠٤٦	الرصيد في ٣١ ديسمبر

### إيضاح:

في حالة الاستثمارات في أدوات حقوق الملكية المصنفة بالقيمة العادلة من خلال حقوق الملكية والتي تقيس بالقيمة العادلة فإن الانخفاض الهام (عند انخفاض القيمة السوقية بنسبة ٢٠٪ كحد أدنى) أو طويل الأجل (عند انخفاض القيمة السوقية لمدة ٩ أشهر على الأقل) إلى أقل من التكلفة يوضع في الاعتبار عند تحديد ما إذا كانت قيمة الاستثمار قد انخفضت.

١٢ استثمارات في شركات زميلة (تابع)

اسم الشركة	بلد التأسيس	أنشطة الشركة	نسبه الملكية (%)	٢٠١٦	٢٠١٥
شركة الجزيرة للتمويل (ش.م.ق.خ)	قطر	تمويل	٢٠١٥	٢٠١٦	٢٠١٥
الضمان الإسلامية للتأمين	قطر	تأمين	٢٣,٠٠٠	٢٣,٠٠٠	٢٣,٠٠٠
شركة رتاج للتسويق وإدارة المشاريع	قطر	عقارات	٢٢,٠٠٠	٢٣,٠٠٠	٢٢,٠٠٠
شركة رتاج للفنادق والضيافة	قطر	عقارات	٢٢,٠٠٠	٢٢,٠٠٠	٢٢,٠٠٠
شركة رتاج العقارية	قطر	عقارات	٢٢,٠٠٠	٢٢,٠٠٠	٢٢,٠٠٠
شركة رتاج للفنادق والضيافة - إسطنبول	قطر	عقارات	٢٢,٠٠٠	٢٢,٠٠٠	٢٢,٠٠٠
بانيمور جوردن بي ال سي	المملكة المتحدة	وساطة مالية	٢٤٣,٧٠	٢٤٣,٧٠	٢٤٣,٧٠
أمبيت لتمويل الشركات	الهند	خدمات مالية	٢٢٩,٩٠	٢٢٩,٩٠	٢٢٩,٩٠
شركة كيو أي تي دي إف - القابضة	هولندا	شركة استثمارية	-	-	٢٢٧,٩٠
بنك التمويل الآسيوي	ماليزيا	أعمال بنكية	٦٠	٦٠	٦٠

فيما يلي المركز المالي وإيرادات ونتائج الشركات الزميلة استنادا إلى البيانات المالية كما في ٣١ ديسمبر ٢٠١٦ و ٢٠١٥:

٣١ ديسمبر ٢٠١٦	شركة الجزيرة للتمويل	الضمان الإسلامية للتأمين	رتاج	بانيمور جوردون	أمبيت لتمويل الشركات	بنك التمويل الآسيوي
إجمالي الموجودات	١,٤٤٩,١١٤	٤١٨,٤٢٥	٢٥١,٤٣٣	٢٢٤,٨٥٤	٤٢٩,٦٧٠	٢,٢٤٤,٨٤٥
إجمالي المطلوبات	٥٠٤,٦١٩	١١٦,٦٢١	٩٢,٧٧٥	١٤٤,٢٨٤	٩٨,٣٤٨	١,٨٠٢,٩١٨
إجمالي الإيرادات	٩٣,٢٩٣	٥٢,٨١٨	١٤٩,٩٨٥	١١٩,٥٥٤	٧٧,٠١٥	٢٩,٦٣٥
صافي الربح	٣٩,٨٩٩	٣١,٨٦٤	٦,٥٦٨	١,٤٣٠	٣٨,٨٣٢	٤,٣٧
الحصة من الربح	١٥,٧٩٤	١١,٩٩٩	٥١٢	٦٢٤	١١,٩٤٦	(٣٠,١١)

٣١ ديسمبر ٢٠١٥	شركة الجزيرة للتمويل	الضمان الإسلامية للتأمين	رتاج	بانيمور جوردون	أمبيت لتمويل الشركات	شركة كيو أي تي دي إف - القابضة	بنك التمويل الآسيوي
إجمالي الموجودات	١,٣٦٨,٥٦٣	٨٣٩,٦٥٥	٢٣٧,٢٤٤	٢٦٦,٨٤٩	٣٨٢,٣٦٥	٣٦,٦٠٨	١,٥٢١,٢٢١
إجمالي المطلوبات	٤٦٦,٥٦٥	٥٦١,٧٨٩	٩٠,٣٥٣	٩٩,٠٠٣	٦٤,٢٢٣	٣,١٩٦	٢,٠٦٥,٨٧٣
إجمالي الإيرادات	٧٣,٢٤٥	٤٦,٧٥٤	٢٩٦,٢٠٢	١٢٧,٦٩٨	٦٤,٥٦١	٨٤٨	٢٨,٩١٦
صافي الربح	٣٥,٨٣٢	٣٢,٢٧٩	٣٤,٠٤١	(١٨,٥٢٤)	١٢,٤١٠	٧٦٨	٤,٧١٥
الحصة من الربح	١٥,٧٢٤	١٥,٥٩٤	٢,٦٨٠	(٨,٥٩٤)	٣,٠٣٨	١٨٢	٤,٦٦٧

إيضاحات:

- بانيمور جوردون بي ال سي شركة مدرجة في سوق الاستثمار الثانوي في المملكة المتحدة. بلغ سعر إغلاق السهم لشركة بانيمور جوردون ٢٥٨ ريال قطري كما في ٣١ ديسمبر ٢٠١٦ (٣١ ديسمبر ٢٠١٥: ٣٦٢ ريال قطري) وبالتالي بلغت قيمتها العادلة ٤٠ مليون ريال قطري (٣١ ديسمبر ٢٠١٥: ٥٥ مليون ريال قطري). إن الشركات الزميلة الأخرى غير مدرجة في أي سوق من أسواق المال.
- تم عرض البيانات المالية للكيات الأربعة لرتاج معاً.

## ١٤ موجودات ومطلوبات شركة تابعة محتفظ بها بغرض البيع

٢٠١٥	٢٠١٦	
		<b>الموجودات</b>
٧٨٦	-	النقد وما في حكمه
٣,٦٧٤	-	موجودات أخرى
٤,٤٦٠	-	<b>إجمالي الموجودات</b>
		<b>المطلوبات</b>
٣,٣٩٩	-	مطلوبات أخرى
٣,٣٩٩	-	<b>إجمالي المطلوبات</b>
٢١,٢٠٨	٥,٢٦٦	<b>ربح السنة</b>

خلال سنة ٢٠١٤ قامت المجموعة بتصنيف جميع موجودات ومطلوبات شركة مملوكة لها بنسبة ١٠٠٪ «شركة كيو ويست» شركة ذات مسؤولية محدودة تأسست بموجب القوانين الفرنسية كشركة محتفظ بها للبيع. خلال سنة ٢٠١٥ تم بيع غالبية موجودات كيو ويست اس.إيه.اس. كما أن إدارة المجموعة قامت ببيع الأسهم المتبقية في يوليو ٢٠١٦.

## ١٣ استثمارات عقارية

٢٠١٥	٢٠١٦	
١,٢١٦,٤٢٠	١,٠٥٥,١٨١	الرصيد في ١ يناير
(١٠٠,٦٥٩)	(٣٣٢,٧٠٩)	استيعادات
١,٢٥٤	٢١٨,١٧٧	إضافات
(٥٠,٧٠٨)	١٩,٥٢٤	التغير في القيمة العادلة
(٥٦,١٢٦)	(٣٠,٣٤٧)	فروقات سعر الصرف
١,٠٥٥,١٨١	٩٢٩,٨٢٦	<b>الرصيد في ٣١ ديسمبر</b>
		إيضاح:

الاستثمارات العقارية محتفظ بها لتحقيق إيرادات إيجارات أو لزيادة القيمة.

١٥ موجودات ثابتة

إجمالي	أعمال قيد التنفيذ	سيارات	أثاث و تراكيبات	معدات تقنية المعلومات	أراضي ومباني	
<b>التكلفة:</b>						
٩٦٩,٣١	٥٨,٩٢٧	٦,٥٩١	٢٧٥,٣٦٥	١٥٨,٢٥١	٤٦٩,٨٩٧	الرصيد في ١ يناير ٢٠١٦
٨٤,٢٥٣	١٧,٧٠٢	-	٤٢,١٢٥	١١,٧٧٤	١٢,٦٥٦	إضافات
(٩٤,٥٢٢)	(٤٢,٩١٩)	(٣٠)	(٥٠٨)	(١٤٩)	(٥٠,٩١٦)	استيعادات
(١٦,٤٤٠)	-	-	(٣,٣٥٣)	(٣٥٥)	(١٢,٧٣٢)	فروقات سعر الصرف
٩٤٢,٣٢٢	٣٣,٧١٠	٦,٥٦١	٣١٣,٦٢٥	١٦٩,٥٢١	٤١٨,٩٠٥	الرصيد في ٣١ ديسمبر ٢٠١٦
٨٩٦,٧١٨	٤٦,٢٦٧	٦,٣٣٩	٢٢٦,٨٧٦	١٤٧,٣٣٩	٤٦٩,٨٩٧	الرصيد في ١ يناير ٢٠١٥
٧٢,٤٠٦	١٢,٦٦٠	٢٥٢	٤٨,٥٨٢	١,٩١٢	-	إضافات
(٩٣)	-	-	(٩٣)	-	-	إستيعادات
٩٦٩,٣١	٥٨,٩٢٧	٦,٥٩١	٢٧٥,٣٦٥	١٥٨,٢٥١	٤٦٩,٨٩٧	الرصيد في ٣١ ديسمبر ٢٠١٥
<b>الإهلاك المتراكم:</b>						
٣٩٣,٦٢٩	-	٥,٣٨٠	١٨١,١٧٨	١٢٧,٣٧٥	٧٩,٦٩٦	الرصيد في ١ يناير ٢٠١٦
٤٥,٧١٧	-	٣٨٣	٢٤,٧١٨	١٤,٢٢٨	٦,٣٨٨	الإهلاك المحتسب خلال السنة
(١٢,٣٤١)	-	-	(٤٣٢)	(٢٧)	(١١,٨٨٢)	استيعادات
(١,٩٤٠)	-	-	(١,٣٦٧)	(٣١٩)	(٢٥٤)	فروقات سعر الصرف
٤٢٥,٠٦٥	-	٥,٧٦٣	٢٠٤,٠٩٧	١٤١,٢٥٧	٧٣,٩٤٨	الرصيد في ٣١ ديسمبر ٢٠١٦
٣٤١,٧٦٧	-	٤,٩٨١	١٥٢,٥١٨	١١١,٧٩٠	٧٢,٤٧٨	الرصيد في ١ يناير ٢٠١٥
٥١,٩٣٢	-	٣٩٩	٢٨,٧٣٠	١٥,٥٨٥	٧,٢١٨	الإهلاك المحتسب خلال السنة
(٧٠)	-	-	(٧٠)	-	-	استيعادات
٣٩٣,٦٢٩	-	٥,٣٨٠	١٨١,١٧٨	١٢٧,٣٧٥	٧٩,٦٩٦	الرصيد في ٣١ ديسمبر ٢٠١٥
<b>القيم الدفترية:</b>						
٥٥٤,٩٥١	٤٦,٢٦٧	١,٣٥٨	٧٤,٣٥٨	٣٥,٥٤٩	٣٩٧,٤١٩	الرصيد في ١ يناير ٢٠١٥
٥٧٥,٤٠٢	٥٨,٩٢٧	١,٢١١	٩٤,١٨٧	٣٠,٨٧٦	٣٩٠,٢٠١	الرصيد في ٣١ ديسمبر ٢٠١٥
٥١٧,٢٥٧	٣٣,٧١٠	٧٩٨	١٠٩,٥٢٨	٢٨,٢٦٤	٣٤٤,٩٥٧	الرصيد في ٣١ ديسمبر ٢٠١٦

١٦ موجودات غير ملموسة

الشهرة	علامات تجارية	برمجيات	أعمال قيد التنفيذ	المجموع	
الرصيد في ١ يناير ٢٠١٦	٢٣٩,٢٦	١,٨٧٥	٥٢,٥٦٨	١١٧,١٤١	٤١٠,٦٠
إضافات	١,٧٥٨	٢١٩	١٧٨,٩٤٦	٤٤,٩٨٢	٢٢٥,٩٠٥
تحويل	-	-	-	(١٦٢,١٢٣)	(١٦٢,١٢٣)
فروقات سعر الصرف	-	(٢٣٩)	(٢٦)	-	(٢٦٥)
إطفاء للسنة	-	(٧٢٤)	(٤١,٤٨٠)	-	(٤٢,٢٠٤)
الرصيد في ٣١ ديسمبر ٢٠١٦	٢٤٠,٧٨٤	١,١٣١	١٩٠,٠٠٨	-	٤٣١,٩٢٣
الرصيد في ١ يناير ٢٠١٥	٢٣٩,٢٦	٦٧١	٦٦,٨٩٢	٦٨,٤٠٦	٣٧٤,٩٩٥
إضافات	-	١,٤٥٢	٨,٩٢١	٤٨,٧٣٥	٥٩,١٠٨
إطفاء خلال السنة	-	(٢٤٨)	(٢٣,٢٤٥)	-	(٢٣,٤٩٣)
الرصيد في ٣١ ديسمبر ٢٠١٥	٢٣٩,٢٦	١,٨٧٥	٥٢,٥٦٨	١١٧,١٤١	٤١٠,٦٠

الافتراضات الأساسية المستخدمة في التقييم:

- تم الأخذ في الاعتبار متوسط البنوك المدرجة في لبنان والبنوك الصغيرة في الشرق الأوسط وشمال أفريقيا.
- تم تقدير معدل النمو بشكل متحفظ.
- يخطط بيت التمويل العربي إلى تمويل نموه مركزه المالي بصورة رئيسية من خلال إيداعات العملاء.
- يخطط بيت التمويل العربي إلى زيادة خطته للاستثمار وأعماله الائتمانية خلال الخمس سنوات القادمة.
- يخطط بيت التمويل العربي إلى التحكم في قاعدة تكاليفه على مدى الخمس سنوات القادمة وإدارة التكلفة بالنسبة للدخل بصورة أكثر فعالية.
- تساوي قيمة أسهم الملكية، بناءً على سعر تقديري للنسبة الدفترية، القيمة الدفترية للاستثمار في الدفاتر المحاسبية لمصرف قطر الإسلامي.

١٧ موجودات أخرى

إيضاح	٢٠١٦	٢٠١٥
أرباح مستحقة	٢٨٨,٢٦٥	٢٤٧,٣٨٩
أعمال قيد التنفيذ	٣٢,٨٢٩	٦٣,٦٦٧
ضمانات تم الاستحواذ عليها (١)	٦٣,٣٤٣	٦٣,٣٤٣
مشتقات أدوات مالية	١٧,١	١٧,٠٥٩٦
موجودات ضريبة مؤجلة	١٤,٩٠٤	١٧,٢٠٥
مبالغ مدفوعة مقدماً	٦,٤٧٣	١٠٤,٥٤٤
أخرى (٢)	٢,٢٩٣,٧٧٨	٢,٦٢٨,٣٥٨
	٣,٣٥٣,٧٧٢	٣,٢٩٥,١٠٢

إيضاحات:

- (١) تمثل صافي قيمة الممتلكات المكتتة ضمن تسوية الديون والتي يتم عرضها بقيمتها عند الاقتران مخصص منها خسائر انخفاض القيمة، القيمة السوقية المقدرة لهذه العقارات كما في ٣١ ديسمبر ٢٠١٦ تبلغ ٩٢ مليون ريال قطري (رصيد ٢٠١٥: ٩٢ مليون ريال قطري).
- (٢) يشتمل بند أخرى على عقارات قيد التطوير بشركة تابعة تبلغ قيمتها ٢,٠١٨,٢٦٠ ريال قطري (٢٠١٥: ٢,٥٩٧,٧٣١ ريال قطري).

كيو إنفست

تم توزيع الشهرة المتحصل عليها من الاستحواذ التدريجي على كيو إنفست على الوحدة المدرة للنقد والتي هي الاستثمارات البنكية. تم القيام بفحص التدني في قيمة الشهرة من قبل الإدارة كما في ٣١ ديسمبر ٢٠١٦. تم تحديد قيمة الاستثمار في كيو إنفست الممكن استردادها باستخدام طريقة مجموع الأجزاء.

الافتراضات الأساسية في التقييم

- تخطط كيو إنفست لزيادة عائدات الرسوم والعمولات خلال فترة الخمسة سنوات القادمة.
- تخطط كيو إنفست لدخول في استثمارات قصيرة الأجل التي تدر عوائد مرتفعة.
- تخطط كيو إنفست لمواصلة النجاح الذي حققته في الاستثمارات العقارية والنمو في أعمال إدارة الأصول.
- تخطط كيو إنفست لكسب إيرادات من خلال محفظة الاستثمارات المسجلة بالقيمة العادلة من خلال حقوق الملكية المدرجة خلال الفترة المتوقعة.
- تخطط كيو إنفست لتمويل نمو مركزها المالي من خلال محفظة الاقتراض وبشكل جزئي من ودائع العملاء.
- تخطط كيو إنفست للحفاظ على الاستقرار ورقابة المصاريف خلال الخمس سنوات القادمة.

إن قيمة حقوق الملكية القائمة على أساس التقييم أعلى من القيمة الدفترية للاستثمار في سجلات البنك.

بيت التمويل العربي

تم توزيع الشهرة المتحصل عليها من الاستحواذ التدريجي على بيت التمويل العربي على الوحدة المدرة للنقد والتي هي المعاملات المصرفية للشركات والأفراد. تم القيام بفحص الانخفاض في قيمة الشهرة من قبل الإدارة كما في ٣١ ديسمبر ٢٠١٦. تتم تحديد القيمة القابلة للاسترداد من الاستثمار في بيت التمويل العربي باستخدام طريقة خصم توزيعات الأرباح.

١/١٧ الأدوات المالية المشتقة

يبين الجدول التالي القيمة العادلة الموجبة والسالبة للقيمة العادلة للأدوات المالية المشتقة. القيمة الإسمية للمشتقات المالية، والتي تشكل مؤشر لحجم العمليات القائمة في نهاية السنة، لا تعكس بالضرورة قيمة التدفقات النقدية المستقبلية. وبالتالي، فإن القيمة الإسمية لا تعتبر مؤشراً على تعرض المجموعة لمخاطر الائتمان المحددة بالقيمة العادلة الموجبة أو السالبة للمشتقات. تتفق عقود المشتقات مع الشريعة الإسلامية واعتمدها لجنة الرقابة الشرعية للمجموعة.

٢٠١٥		٢٠١٦				
القيمة الإسمية	مطلوبات	موجودات	القيمة الإسمية	مطلوبات	موجودات	
<b>(أ) المشتقات المحتفظة بها للمتاجرة:</b>						
٩,٠٤,٧١٠	-	١٤,٥٢٤	٢,٣١٤,٩٠٤	٧,٣١٧	٣٥١,٣٧٧	عقود خيارات العملات
<b>(ب) المشتقات المحتفظة بها كتحوط للتدفقات النقدية:</b>						
١٣,٠٩٢,٢٨٦	-	٧٢,٤٧٨	١٨,٠٦٧,٢٦٢	١٢٢,٥٧٧	١٠٣,٢١٦	عقود آجلة لصرف العملات الأجنبية
			١,٣٣٩,٥٢٠		١٧,٤٧٥	عقود أرباح آجلة
			*		٢٢,٤٦٥	عقود مبادلة معدلات الأرباح
<b>(ج) المشتقات المحتفظة بها كتحوط لصادفي الإستثمارات بالعملة الأجنبية:</b>						
٧٢١,٢١٩	٣,٨٨٤	٦,٥١٦	٧٧٣,٥١٠	٣٦٧	٤١,٢٣٦	عقود آجلة لصرف العملات الأجنبية
<b>(د) المشتقات المحتفظة بها كتحوط للقيمة العادلة:</b>						
١,٧٥٤,٨٤٩	١٤,٢٣٦	٩٤,٦١٢	١,٠٩٨,٤٩٥	-	١٩٥,٠٩٦	عقود مبادلة معدلات الأرباح
٨٩,٦٤٦	-	٥٨٦	٦٨,٤٦٨	-	٦٦	عقود آجلة لصرف العملات الأجنبية
<b>٢٤,٦٩٨,٧١٠</b>	<b>١٨,١٢٠</b>	<b>١٨٨,٧١٦</b>	<b>٢٣,٦٦٢,١٥٩</b>	<b>١٣٠,٢٦١</b>	<b>٧٣١,١٤١</b>	

\* القيمة الاسمية الموضحة اقل من القيمة العادلة لعمليات التحوط ١.٠٩٨.٤٩٥ ريال قطري.

إيضاحات حول البيانات المالية الموحدة كما في ٣١ ديسمبر ٢٠١٦

الف ريال قطري

١٨ ارصدة من بنوك

١٩ حسابات العملاء الجارية

٢٠١٥	٢٠١٦	٢٠١٥	٢٠١٦
٣٨٥,٦٤٦	١,٠٤٥,١٣٦	٦,٤٨٧,٨٦٠	٧,٩٦٥,٣٠٢
٦١٢,٩٥٥	٢٨٩,٣٣٨	٤,٥٥٦,٧٦٨	٥,٤٧٦,٤٨٤
٤,٢٣٥,٦٠١	٣,٣٨٤,٣٩٢	١٥٤,١٩٩	١٦٥,١٢٢
٨,٩٥٩,٧٢٥	٩,٣٣٦,٢٤٧	١١,١٩٨,٨٢٧	١٣,٦٠٦,٩٠٨
١٤,١٩٣,٩٢٧	١٤,٠٥٥,١١٤		

حسابات العملاء الجارية حسب القطاع:

- حكومة

- مؤسسات مالية غير مصرفية

- شركات

- أفراد

مطلوبات وكالة

مرايحة سلع دائنة

حسابات جارية

تتضمن مستحقات الوكالة تسهيلات عديدة بفترات استحقاق تصل إلى شهرين ويحتسب عنها نسبة ربح ٠.٢٥٪ إلى ١.٧٥٪ (٢٠١٥): فترات استحقاق تصل إلى ثلاثة شهور ويحتسب عنها نسبة ربح ٠.٣٪ إلى ٢.٨٥٪

٢٠ صكوك تمويل

الأداة	المصدر	المبلغ المصدر	مصدرة بتاريخ	استحقاق	نسبة ربح
صكوك	صكوك مصرف قطر الإسلامي المحدودة	٢,٧٣٠ مليون ريال قطري	أكتوبر ٢٠١٢	أكتوبر ٢٠١٧	نسبة ربح سنوية ثابتة ٢,٥٪ تستحق نصف سنويا
صكوك	صكوك مصرف قطر الإسلامي المحدودة	٢,٧٢٥ مليون ريال قطري	أكتوبر ٢٠١٥	أكتوبر ٢٠٢٠	نسبة ربح سنوية ثابتة ٢,٧٥٤٪ تستحق نصف سنويا
صكوك	صكوك مصرف قطر الإسلامي المحدودة	١,٣٣٩ مليون ريال قطري	أغسطس ٢٠١٦	أغسطس ٢٠١٩	نسبة ربح عائمة (٣ شهور ليور زائد ١,٥٪) تستحق على أساس ربع سنوي

٢١ مطلوبات أخرى

٢٠١٥	٢٠١٦	إيضاح
٢٢٤,٤٣٣	٣٤٩,٦٩١	مصروفات مستحقة
١٦١,٩٦٤	٢٤٨,٨٧٣	شيكات مقبولة الدفع
٦٢,١٨٤	٣٨,١٨٨	دفعات مقدمة من عملاء
١٢١,٦٤٠	١٣٥,٨٣٠	مخصص مكافأة نهاية الخدمة للموظفين (١)
١٣٤,٥٧٧	٢٩٤,١٢٢	دفعات بطاقات الفيزا وشبكة الصراف الآلي
١٥٢,٦٤٠	١٣٧,٥٥٠	تأمينات نقدية
٢٩,٣٠٧	٣٢,٨٩٦	أرباح مستحقة لحملة الصكوك
٤٨,٨٥٩	٥٣,٧٧٨	المساهمة في صندوق دعم الأنشطة الاجتماعية والرياضية
٢٠,٤٠٨	١٤,٣٢٢	أرباح مستحقة للمساهمين
٤,٨٢٠	٣,٦٠١	شيكات مقاصة
١٨٩	٤١٠	صندوق التقاعد
١,١٤,٦٣٧	٢,٧٣١,٣٦٤	أرصدة دائنة أخرى (**)
١,٩٧٥,٦٥٨	٤,٠٤٠,٦٢٥	

تتضمن شروط الترتيبات للإصدارين أعلاه على تحويل بعض الموجودات المحددة وتتضمن موجودات المشاركة والمستأجرة وللاستثمارات المتوافقة مع الشريعة الإسلامية وأية موجودات يتم استبدالها من قبل المجموعة إلى «شركة المصرف لإصدار الصكوك المحدودة» و«شركة مصرف قطر الإسلامي للصكوك المحدودة» وهما شركات تابعة للمجموعة.

تسيطر المجموعة على الموجودات وسيستمر إدارتها من قبل المصرف ويتعهد المصرف بإعادة شراء تلك الموجودات في تاريخ الاستحقاق بنفس سعر الإصدار. إن تفاصيل موجودات التمويل التي تدعمه الصكوك كما في ٣١ ديسمبر هي كما يلي:

٢٠١٥	٢٠١٦	في ٣١ ديسمبر
٢,٢٣٩,٨٥٧	٤,٨٤٠,٩٤٦	مرايحة
١,٥٨٠,٥٦٧	٣,٨٥٨,٢٩٦	إجارة
١,٧٩٣,٠٠٠	-	وكالة
٩٧٦,٦٠٦	-	مضاربة
٦,٥٩٠,٠٣٠	٨,٦٩٩,٢٤٢	إجمالي موجودات التمويل المتعلقة بالصكوك

إيضاحات حول البيانات المالية الموحدة كما في ٣١ ديسمبر ٢٠١٦

الف ريال قطري

٢١ مطلوبات أخرى (تابع)

(١) الحركة في مخصص مكافآت نهاية الخدمة للموظفين هي كالتالي:

٢٠١٥	٢٠١٦	
١٠١,٦٣٩	١٢١,٦٤٠	الرصيد في ١ يناير
٤١,٩٨٨	٣٢,٢٧٦	المكون خلال السنة (إيضاح ٣٠)
(٢١,٩٨٧)	(١٨,٠٨٦)	مدفوعات خلال السنة
١٢١,٦٤٠	١٣٥,٨٣٠	الرصيد في ٣١ ديسمبر

(\*\*) أخرى تتضمن القبولات بمبلغ ٢,٣٢٨,١١٣ ريال قطري (٢٩٣,٤٧٨ ريال قطري ٢٠١٥)

٢٢ حقوق أصحاب حسابات الاستثمار المطلق

٢٠١٥	٢٠١٦	
٧٦,٨٢٢,٩١٤	٨٠,٨٢١,٤٠٥	رصيد حقوق أصحاب حسابات الاستثمار المطلق قبل الحصة من الأرباح
٩٥١,٥١١	١,٦٧٩,٤٠٠	يضاف: حصة حقوق أصحاب حسابات الاستثمار المطلق من أرباح السنة (أ)
(٤٦٤,٤٢٣)	(١,١٩٣,٨١٤)	يطرح: أرباح مدفوعة خلال السنة
٧٧,٣١٠,٠٠٢	٨١,٣٠٦,٩٩١	إجمالي رصيد حقوق أصحاب حسابات الاستثمار المطلق بعد توزيع الربح وقبل الحصة من احتياطي القيمة العادلة (ب)

٢٠١٥	٢٠١٦	حسب النوع:
٦١,٩١٩,٥٩٧	٦٦,٣٧٠,٣٩	حسابات لأجل
١١,٨٣٤,٨٩٨	١٢,٢٩٤,١٣٢	حسابات توفير
٣,٥٥٥,٥٠٧	٢,٦٤٢,٨٢٠	حسابات تحت الطلب
٧٧,٣١٠,٠٠٢	٨١,٣٠٦,٩٩١	إجمالي (ب)

٢٠١٥	٢٠١٦	حسب القطاع:
٢٢,٠٦٥,٣٦٢	٢٢,٣٦٢,٩١٨	أفراد
٢٣,٥١٠,٠٥٦	٢٣,٦٤٧,٤٤٩	شركات
١٥,١٩٩,٣١٨	١٤,٣٠٣,٤٦٣	مؤسسات مالية غير مصرفية
١٣,٤٠٢,٥٧٥	١٨,٢١٨,٥٠٣	حكومة
٣,١٣٢,٦٩١	٢,٧٧٤,٦٥٨	بنوك
٧٧,٣١٠,٠٠٢	٨١,٣٠٦,٩٩١	إجمالي (ب)

إجمالي رصيد حقوق أصحاب حسابات الاستثمار المطلق بعد توزيع الربح وقبل الحصة من احتياطي القيمة العادلة (ب)  
الحصة في احتياطي القيمة العادلة  
إجمالي رصيد حقوق أصحاب حسابات الاستثمار المطلق

٢٠١٥	٢٠١٦
٧٧,٣١٠,٠٠٢	٨١,٣٠٦,٩٩١
١٦,٥٨٥	٣٤,٦٥١
٧٧,٣٢٦,٥٨٧	٨١,٣٤١,٦٤٢

حصة حقوق أصحاب حسابات الاستثمار المطلق من أرباح السنة  
ناقص: حصة المضارب  
إجمالي الأرباح المدفوعة لحقوق أصحاب حسابات الاستثمار المطلق خلال السنة (أ)

٢٠١٥	٢٠١٦
١,٩٧٠,٥٣٠	٣,٢٤٧,٢٥١
(١,١٩٠,١٩)	(١,٥٦٧,٨٥١)
٩٥١,٥١١	١,٦٧٩,٤٠٠

٢٣ حقوق الملكية

(أ) رأس المال

٢٠١٥	٢٠١٦	
٢,٣٦٢,٩٣٢	٢,٣٦٢,٩٣٢	١ يناير
٢,٣٦٢,٩٣٢	٢,٣٦٢,٩٣٢	٣١ ديسمبر

يتألف رأس المال المصرح به والمصدر كما في ٣١ ديسمبر ٢٠١٦ من ٢٣٦ مليون سهم عادي (٢٠١٥: ٢٣٦ مليون سهم عادي) لها قيمة اسمية بقيمة ١٠ ريال قطري لكل سهم.  
يحق لحاملي الأسهم العادية استلام توزيعات أرباح عند الإعلان عنها من وقت لآخر ويحق لهم صوت واحد في اجتماعات مساهمي البنك

(ب) الاحتياطي القانوني

وفقا لقانون مصرف قطر المركزي رقم ١٣ لسنة ٢٠١٢ وتعديله، يحول ١٠٪ من صافي الربح المنسوب لمساهمي البنك للسنة إلى الاحتياطي حتى يصبح الاحتياطي القانوني مساويا ١٠٪ من رأس المال المدفوع. هذا الاحتياطي غير متاح للتوزيع إلا في الحالات التي حددها قانون قطر للشركات التجارية رقم ١١ لسنة ٢٠١٥ وبعد موافقة مصرف قطر المركزي. لهم يتم تخصيص أية مبالغ للاحتياطي القانوني في السنة الحالية حيث أن الاحتياطي القانوني يزيد عن ١٠٪ من رأس المال المدفوع.

(ج) احتياطي المخاطر

وفقا لتعميم مصرف قطر المركزي رقم ٢٠١١/١٠٢ يجب إنشاء احتياطي مخاطر لتغطية الحالات الطارئة لموجودات تمويل كل من القطاعين العام والخاص باشتراط حد أدنى بنسبة ٢,٥٪ عن إجمالي تعرض القطاع الخاص الذي يقع على المجموعة داخل وخارج قطر بعد استبعاد مخصصات محددة والربح المعلق. التمويل المقدم إلى/ أو المضمون من قبل وزارة المالية في قطر أو التمويل مقابل ضمانات نقدية يستبعد من إجمالي التمويل المباشر، كان إجمالي المبلغ المحول إلى احتياطي المخاطر ١٧٧,٢ مليون ريال قطري (٢٠١٥: ٦٢٣,٨ مليون ريال قطري).

## ٢٣ حقوق الملكية (تابع)

### (د) احتياطي عام

بموجب النظام الأساسي للبنك يتم تحويل جزء من صافي الأرباح للاحتياطي العام بموجب قرار من الجمعية العمومية بناء على توصية يقدمها مجلس الإدارة وبعد موافقة مصرف قطر المركزي.

### (هـ) احتياطي القيمة العادلة

### صافي الحركة خلال السنة

٢٠١٦	٢٠١٥
١٣٤,١٣	١٩٥,٠٨٩
٧٢,٣٤٣	٩٣,١٩٩
(١,١٣٦)	٣,٩٤٠
٣٦,٧٥٦	٢٤,٢٩٣
(٤,٧٣٩)	٣٢,٩٣٨
(١٢,٢٣٦)	٥,٠٦٢
(٢٩,٩١٢)	(٣,٧٧٢)
١٩٥,٠٨٩	(٢١,٦٤٧)
	١٣٤,١٣

### صافي الحركة خلال السنة

٢٠١٦	٢٠١٥
١٣٤,١٣	١٩٥,٠٨٩
٧٢,٣٤٣	٩٣,١٩٩
(١,١٣٦)	٣,٩٤٠
٣٦,٧٥٦	٢٤,٢٩٣
(٤,٧٣٩)	٣٢,٩٣٨
(١٢,٢٣٦)	٥,٠٦٢
(٢٩,٩١٢)	(٣,٧٧٢)
١٩٥,٠٨٩	(٢١,٦٤٧)
	١٣٤,١٣

### (ج) أرباح نقدية مقترح توزيعها

اقترح مجلس إدارة المجموعة في اجتماعه بتاريخ ١٨ يناير ٢٠١٧ توزيعات أرباح بنسبة ٤٧,٥٪ من رأس المال المدفوع والتي بلغت ١,١٢٢ مليون ريال قطري بواقع ٤,٧٥ ريال قطري للسهم (٢٠١٥: ٤٢,٥٪ من رأس المال المدفوع والتي بلغت ١,٠٠٤ مليون ريال قطري بواقع ٤,٢٥ ريال قطري للسهم) وهي خاضعة لموافقة مساهمي البنك في اجتماع الجمعية العمومية السنوي للمصرف.

### (ط) احتياطي مكافآت أسهم للموظفين

خلال سنة ٢٠١٥ قامت كيو انفسبت باعتماد خطة برنامج تملك حصص من أسهم رأس المال للموظفين (ESOP) الرئيسيين. وفقاً لهذه الخطة تم اعتماد مبلغ ٣٧,٥ مليون ريال قطري على أساس خيار واحد لكل سهم واحد. على أن يكون سعر تنفيذ الخيار دولار واحد (٣,٦٤ ريال قطري) لكل سهم. بحيث يكون استحقاق الخيار وفقاً للجدول التالي:

- ٥٠٪ من الخيارات مباشرة قبل تاريخ الإخراج.
  - ٢٥٪ من الخيارات بعد ١٢ شهراً من تاريخ الإخراج.
  - ٢٥٪ من الخيارات بعد ٢٤ شهراً من تاريخ الإخراج.
- يجب أن تنفذ الخيارات في غضون ٢٤ شهراً من تاريخ الاستحقاق (أو سينتهي خلاف ذلك). سوف تنتهي الخيارات في ٥ سنوات من تاريخ منح إذا لم يحدث أي إخراج.

للجنة المنتهية فامت المجموعة بتسجيل ٨ مليون ريال قطري كمكافآت أسهم في بيان الدخل الموحد (٢٠١٥: ١٢ مليون ريال قطري).

## ٢٤ حقوق غير مسيطر عليها

تتمثل الحقوق غير المسيطر عليها للمجموعة في كيو إنفسبت ذ.م.ق. (٤٩,٨٧٪) ومصرف قطر الإسلامي (المملكة المتحدة) (٣,٣٤٪) وشركة عقار للتطوير والاستثمار العقاري (٥١٪) وبيت التمويل العربي (٧,٠٠٧٪) وشركة درة الدوحة للاستثمارات العقارية والتطوير والاستثمار (٦٠,١٣٪).

## ٢٥ صكوك مؤهلة كأدوات رأس مال إضافي

خلال سنة ٢٠١٥، قامت المجموعة بإصدار صكوك دائمة مؤهلة للإدراج للشريحة الأولى من رأس المال بمبلغ ٢ مليار ريال قطري. هذه الصكوك غير مضمونة كما أن توزيعات الأرباح تقديرية وغير تراكمية وتدفع سنوياً. من المتوقع أن يكون معدل الربح ٥٪ على أن يتم مراجعته كل ست سنوات. يكون للمجموعة الحق في عدم دفع الأرباح كما أن حملة الصكوك ليس لهم الحق في المطالبة بالربح على الصكوك. هذه الصكوك ليس لديها تاريخ الاستحقاق ويتم تصنيفها ضمن حقوق الملكية. خلال سبتمبر ٢٠١٦، قامت المجموعة برفع رأس المال الأساسي الإضافي بإصدار صكوك دائمة بمبلغ ٢ مليار ريال قطري بنسبة ربح متفق عليها وموقعة ٥,٢٥٪ على أن يتم إعادة تحديدها كل ست سنوات.

## ٢٦ صافي إيرادات أنشطة التمويل

٢٠١٥	٢٠١٦	الدخل من:
١,٦١٩,٨٢٥	٢,٢٩٧,٤٥٨	مرايحة
٨٥٧,١٩	٨٩٠,٦٨٤	مساومة
٦٦٦,٧٤٥	٧٦٧,٥٣٢	إجارة منتهية بالتملك
٢٨,٧٥٣	٣٧,٢٢٠	استنصاع
٢٢,٤٩٩	٢٢,٩٩٩	مضاربة
٦,٤١٧	٢٠٦	أخرى
٣,٢٠١,٢٥٨	٤,٠١٦,١٠٠	

### (و) احتياطي تحويل عملات أجنبية

يشمل احتياطي التحويل كافة فروق الصرف الأجنبي الناشئة عن تحويل البيانات المالية للعمليات الأجنبية وكذلك تحويل المطلوبات والأرباح والخسائر من أدوات إدارة المخاطر التي تحوط صافي استثمارات المجموعة في العمليات الأجنبية.

### (ز) احتياطات أخرى

تمثل الاحتياطات الأخرى حصة المجموعة من الأرباح غير الموزعة من الاستثمارات في شركات زميلة بعد خصم الأرباح المستلمة. خلال السنة تم تحويل - ريال قطري إلى الاحتياطات من الأرباح المدورة (٢٠١٥): لا شيء تم تحويله إلى احتياطات أخرى من الأرباح المدورة.

## ٢٧ صافي إيرادات أنشطة الاستثمار

٢٠١٥	٢٠١٦	
٤٧٦,٢٦٩	٥٤٣,٣٣٥	إيراد من استثمارات في أدوات ذات طبيعة دين
(٤,٨٢٠)	٥٣٠	صافي الربح/(الخسارة) من بيع استثمارات في حقوق الملكية
٣,٥٢٤	(٥٧,٣٣٣)	صافي (تكلفة)/دخل ودائع للوكالات مع بنوك إسلامية
٤,٤٨٥	١٠,٣٦٦	صافي الربح من بيع استثمارات في أدوات ذات طبيعة دين
١٣٢,٣٢٢	١٣٠,٦٨٦	صافي الربح من بيع استثمارات عقارية
٢٤,٢٤٧	٣٣,٢٤٦	أرباح القيمة العادلة من الاستثمارات المالية المسجلة بالقيمة العادلة من خلال بيان الدخل
٣٦,٠٨٠	٤٩,٦١٤	إيرادات الإيجار من استثمارات عقارية
١٩,١٥٤	٣٠,٥٦٠	إيرادات توزيعات أرباح
٦٩١,٢٦١	٧٤١,٠٠٣	

## ٢٨ صافي إيرادات رسوم وعمولات

٢٠١٥	٢٠١٦	
١٧٨,٩٩٤	١٨٥,٢٢٧	أتعاب إدارية ودراسة جدوى
٧٧,٠٨٥	٧٢,٧٢٧	عمولات اعتمادات وخطابات ضمان
٢٢٢,٣٦٨	٢٥١,١٩٩	رسوم خدمات مصرفية
٤٣,٠٨٤	٣٥,٧٦٣	أتعاب استشارية
٦٤,٢٢٩	٩٧,٣٩٧	أخرى
٥٨٥,٧٦٠	٦٤٢,٣١٣	مصرف رسوم وعمولات
(١٠٧,٧٠٧)	(١٢٣,٤٥٢)	صافي إيرادات رسوم وعمولات
٤٧٨,٠٥٣	٥١٨,٨٦١	

## ٢٩ صافي ربح عمليات النقد الأجنبي

٢٠١٥	٢٠١٦	
١,١١٣	١٧,٣٣١	تعامل بعملات أجنبية
٩,٩٤٦	١٠٣,٢٦٦	إيرادات عقود مقايضة
٦٢,٣٤٢	٥٥,٥٤١	إعادة تقييم موجودات ومطلوبات
٨٢,٤٠١	١٧٦,١٣٨	

## ٣٠ تكاليف الموظفين

٢٠١٥	٢٠١٦
٥٧٠,١٧٥	٥٨٩,٢٩٢
٨,٥٠٣	٧,٧٩٨
٤١,٩٨٨	٣٢,٢٧٦
٦٢,٦٦٦	٦٢٩,٣٦٦

رواتب ومنافع أخرى  
تكاليف صندوق تقاعد الموظفين  
تكلفة نهاية الخدمة (إيضاح ٢١)

## ٣١ مصروفات أخرى

٢٠١٥	٢٠١٦
٣٢,٤٥٥	٥٣,٥٢٩
٤٨,٦٤٦	٤٩,٤٠٦
٥١,٦٣٢	٤٩,٣٨٥
١٨,٠٠٠	١٨,٠٠٠
٥٨,٥٣٢	٦١,٠٧٦
٣٢,٢٦٧	٣١,٢٢١
٣٥,٥٠٥	٣٦,٨٣٠
٥,٢٩٦	٥,٠٠٠
٥,٧٤٩	٦,٥٩١
٥,٢٩١	٤,٠٢٠
٥٤,٥٩٧	٥٦,٧٩٩
٣٤٧,٩٧٠	٣٧١,٨٦٣

أتعاب قانونية ومهنية  
إيجار  
مصاريف خدمات  
مكافأة أعضاء مجلس الإدارة  
مصاريف تقنية المعلومات  
مصاريف دعائية وتسويق  
اتصالات ومرافق  
رسوم اشتراكات  
إصلاحات وصيانة  
تكاليف تأمين  
مصاريف أخرى

## ٣٢ مصروف الضريبة

٢٠١٥	٢٠١٦
١,٣٣١	١,٠٧٤
١,٣٣١	١,٠٧٤

مصروف الضريبة الحالية  
السنة الحالية  
إجمالي مصروف الضريبة

## ٣٣ مطلوبات والتزامات محتملة

## (أ) المطلوبات المحتملة

	٢٠١٥	٢٠١٦		٢٠١٥	٢٠١٦	
تسهيلات غير مستغلة	١٨,٠٥٩	٣٢,٥٩٢	مستحقة الدفع خلال سنة	٨,٧٥٨,٥٠٨	٥,٥٣٩,٨٢٣	
ضمانات	٧٦,٩١٤	٥٨,٧٠٥	مستحقة الدفع بعد سنة ولا تتجاوز خمس سنوات	١١,٣٦,٥١٩	١٠,١٨٧,٥٧٩	
اعتمادات مستنديه	١١٧,٣٧٤	١٢٤,٢٦٧	مستحقة الدفع بعد أكثر من ٥ سنوات	١,٩٢٩,٣٥٠	٣,١٠٥,٩٨٠	
	٢١٢,٣٤٧	٢١٥,٥٦٤		٢١,٧٢٤,٣٧٧	١٨,٨٣٣,٣٨٢	

عقود الإيجار التشغيلي تستحق الدفع كما يلي:

## (ب) التزامات

	٢٠١٥	٢٠١٦	
التزام استثمار	١٩١,٩٧٩	٢٥٤,٤٢٠	
عقود آجلة لصرف العملات الأجنبية	٢٢,٩٤٣,٨٦١	٢١,٢٢٤,١٤٤	
عقود مقايضة أسعار الفائدة	١,٧٥٤,٨٤٩	٢,٤٣٨,١٥٥	
	٢٤,٨٩,٦٨٩	٢٣,٩١٦,٥٧٩	
الاجمالي	٤٦,٦١٥,٦٦	٤٢,٧٤٩,٩٦١	

## تسهيلات غير مستغلة

تمثل الالتزامات بتقديم الائتمان التزامات تعاقدية لمنح تمويلات وائتمان متجدد. ينتهي معظم تلك الالتزامات في السنة المقبلة. بما أن الالتزامات قد تنتهي دون أن يتم السحب بموجبها فإن إجمالي المبلغ التعاقدى لا يمثل بالضرورة متطلبات نقدية مستقبلية.

## خطابات ضمان واعتمادات مستنديه

خطابات ضمان واعتمادات مستنديه تلزم المجموعة لدفع مبالغ بالإجابة عن العملاء في حال حدوث حدث معين. خطابات الضمان والخطابات قبول البنكية تحمل مستوى مخاطر مساوي لمخاطر التمويل.

## ٣٤ تركيز الموجودات والمطلوبات وحقوق أصحاب حسابات الاستثمار المطلق

## القطاع الجغرافي

فيما يلي تركيز الموجودات والمطلوبات وحقوق أصحاب حسابات الاستثمار المطلق حسب التوزيع الجغرافي:

الإجمالي	أخرى	أمريكا الشمالية	أوروبا	دول مجلس التعاون الخليجي الأخرى	قطر	
٢٠١٦						
<b>الموجودات</b>						
٥,٤٤٧,١٨٣	٢٠٩,٣٨٥	-	٢٠,٨٩	-	٥,٢٣٥,٧٠٩	نقد وأرصدة لدى بنوك مركزية
١,١٤٩,٨٩٦	٩٧٢,٥٩٩	٢٣,٠٧٢	١,٠٦٩,٩٨٢	٣,١٦١,٦٩١	٤,٩٢٢,٥٥٢	أرصدة لدى البنوك
٩٨,١٧٠,٥٢٠	٥٨٣,٩٩١	٧٨٠,٣٤٨	٧,٤٨١,٢١٣	٤,٨٦٤,٩٢٥	٨٤,٤٦٠,٠٤٣	موجودات تمويل
١٩,٩٥٨,٧١٧	١,١٠٧,٣٩٨	٦٢٦,٥٦٤	٥١,٤٤٥	١,٢٨٥,١٦٠	١٦,٤٢٩,١٥٠	استثمارات مالية
٨٧٥,٠٣٤	٣٥٥,٢٥١	-	٦٢,٩٦٨	-	٤٥٦,٨١٥	استثمارات في شركات زميلة
٩٢٩,٨٢٦	-	-	٦٧١,٧٨٧	-	٢٥٨,٠٣٩	استثمارات عقارية
-	-	-	-	-	-	موجودات شركة تابعة محتفظ بها للبيع
٥١٧,٢٥٧	٢٠,٩٣١	-	٧١,١١٦	-	٤٢٥,٢١١	موجودات ثابتة
٤٣١,٩٢٣	٢٤,٧١٣	-	٩١	-	٤٠٦,٣٠٩	موجودات غير ملموسة
٣,٣٥٣,٧٧٢	٧٣,١٣٠	١٩,٥٠٨	٩١٥,٩١٦	١٢٢,١٠٨	٢,٢٢٣,١١٠	موجودات أخرى
١٣٩,٨٣٤,١٢٨	٣,٣٤٧,٣٩٧	١,٤٤٩,٤٩٢	١,٧٨٦,٤١٧	٩,٤٣٣,٨٨٤	١١٤,٨١٦,٩٣٨	إجمالي الموجودات
<b>المطلوبات وحقوق أصحاب حسابات الاستثمار المطلق</b>						
<b>المطلوبات</b>						
١٣,٦٠٦,٩٠٨	٢٠٩,٦٤٦	١٤,٥٥٣	١,٨٨٢,٢٧٦	٥,٥٣٩,٠٨٣	٥,٩٦١,٣٥٠	أرصدة حسابات البنوك
١٤,٠٥٥,١١٤	٢٧٨,٣١٠	-	٨٠,٨٣٣	٦٧,٠٦٠	١٣,٦٢٨,٩١١	حسابات العملاء الجارية
٦,٧٩١,١٧٨	-	-	-	-	٦,٧٩١,١٧٨	صكوك تمويل
-	-	-	-	-	-	مطلوبات شركة تابعة محتفظ بها بغرض البيع
٤,٠٤٤,٥٢٥	٧٩,٨٤٧	٥,٢١٩	٢,٤٢٠,٥٥٥	٤,٨٧٣	١,٥٣٠,١٣١	مطلوبات أخرى
٣٨,٤٩٣,٨٢٥	٥٦٧,٨٠٣	١٩,٧٧٢	٤,٣٨٣,٦٦٤	٥,٦١١,٠١٦	٢٧,٩١١,٥٧٠	إجمالي المطلوبات
<b>حقوق أصحاب حسابات الاستثمار المطلق</b>						
٨١,٣٤١,٦٤٢	٦٥,٤٣٠	٢٤٦,٥٢٥	٣,٦٦٣,٤٠٤	٢٢,٧٢٦,٨٧٩	٥٤,٦٣٩,٤٠٤	حقوق أصحاب حسابات الاستثمار المطلق
١١٩,٨٣٥,٤٦٧	٦٣٣,٢٣٣	٢٦٦,٢٩٧	٨,٠٤٧,٠٦٩	٢٨,٣٣٧,٨٩٥	٨٢,٥٥٠,٩٧٤	إجمالي المطلوبات وحقوق أصحاب حسابات الاستثمار المطلق

٣٤ تركيز الموجودات والمطلوبات وحقوق أصحاب حسابات الاستثمار المطلق (تابع)

القطاع الجغرافي (تابع)

الإجمالي	أخرى	أمريكا الشمالية	أوروبا	دول مجلس التعاون الخليجي الأخرى	قطر	
						٢٠١٥
						الموجودات
٥,٠٨٥,٨٤٠	٢٦٨,٠٣٢	-	٢,٨٠٨	-	٤,٨١٥,٠٠٠	نقد وأرصدة لدى بنوك مركزية
٩,٤٩٤,٠٤٤	١,٣٠٨,٧٨٩	١٩٣,١٤٨	١٥١,٦٦٧	١,٩٨٩,٩٧٥	٥,٨٥٠,٩٦٥	أرصدة لدى البنوك
٨٧,٥١٥,٣٨٨	١,٣٢٦,٦٧٧	٣٩٦,٠٤٥	٥,٥٩٤,٩٥٢	٢,٧٠٣,٦٧٣	٧٧,٤٩٤,٠٤١	موجودات تمويل
١٨,٨٤٠,٠٨٦	١,٠٨٦,٥٤٥	٥٦٢,٨٥٩	٦٤٧,٨٥٩	١,٣٧٨,٢٠٢	١٥,١٦٤,٦٢١	استثمارات مالية
١,٠٤٧,٨٦٩	٥٥٦,٩١١	-	٧٥,٤٠٤	-	٤١٥,٥٥٤	استثمارات في شركات زميلة
١,٠٥٥,١٨١	-	-	٥٤٢,٥٩٨	-	٥١٢,٥٨٣	استثمارات عقارية
٤,٤٦٠	-	-	٤,٤٦٠	-	-	موجودات شركة تابعة محتفظ بها للبيع
٥٧٥,٤٠٢	٦١,٨٠١	-	٨٧,٥١٠	٩	٤٢٦,٠٨٢	موجودات ثابتة
٤١,٦٠	٢٣,٣٤٣	-	١,٥٨٩	١٠٦	٣٨٥,٥٧٢	موجودات غير ملموسة
٣,٢٩٥,١٠٢	٥٤,٣٣٩	٤,٧٧١	١٢٢,٦٢٣	٩١,٨٤٩	٣,٠٢١,٥٢٠	موجودات أخرى
١٢٧,٣٢٣,٩٨٢	٤,٦٨٦,٤٣٧	١,٥٦٦,٨٢٣	٧,٢٣٠,٩٧٠	٦,١٦٣,٨١٤	١٠٨,٠٨٥,٩٣٨	إجمالي الموجودات

المطلوبات وحقوق أصحاب حسابات الاستثمار المطلق

						المطلوبات
١١,١٩٨,٨٢٧	١٦١,٥٦٨	-	٧٨١,٥٣١	٦,٠٦٧,٧٢٧	٤,١٨٨,٠٠١	أرصدة حسابات البنوك
١٤,١٩٣,٩٢٧	٢٢٢,٤٤٨	١٩٠	٣٤٠	١,٩٢٩	١٣,٩٦٩,٠٢٠	حسابات العملاء الجارية
٥,٤٥٠,٨٢٠	-	-	-	-	٥,٤٥٠,٨٢٠	صكوك تمويل
٣,٣٩٩	-	-	٣,٣٩٩	-	-	مطلوبات شركة تابعة محتفظ بها بغرض البيع
١,٩٧٥,٦٥٨	٢٢٧,١٩٥	٤,٦٤٦	٦١,٤٤٤	٢٣,٠٨٤	١,٦٥٩,٥٨٩	مطلوبات أخرى
٣٢,٨٢٢,٦٣١	٦١١,٢١١	٤,٨٣٦	٨٤٦,٤١٤	٦,٠٩٢,٧٤٠	٢٥,٢٦٧,٤٣٠	إجمالي المطلوبات
٧٧,٣٢٦,٥٨٧	٦٩,٢٠٥	٢٤٩,٣٦٧	٦٤٥,٦٣٧	١٨,٣٠٥,٨٨٩	٥٨,٠٥٦,٤٧٩	حقوق أصحاب حسابات الاستثمار المطلق
١١,١٤٩,٢١٨	٦٨٠,٤١٦	٢٥٤,٢٠٣	١,٤٩٢,٠٥١	٢٤,٣٩٨,٦٣٩	٨٣,٣٢٣,٩٠٩	إجمالي المطلوبات وحقوق أصحاب حسابات الاستثمار المطلق

## ٣٥ العائدات للسهم الواحد

يتم احتساب الربح المخفف للسهم بقسمة ربح السنة العائد لمساهمي البنك على المتوسط المرجح لعدد الأسهم العادية القائمة خلال السنة.

٢٠١٥	٢٠١٦
١,٩٥٤,٣٢٤	٢,١٥٥,١٠٤
(٥٠٠,٠٠٠)	(١٣٥,٠٠٠)
١,٩٠٤,٣٢٤	٢,٠٢٠,١٠٤
٢٣٦,٢٩٣	٢٣٦,٢٩٣
٨,٠٦	٨,٥٥

الربح للسنة العائد لمساهمي البنك

ناقص: الربح العائد إلى الصكوك المؤهلة كرأس مال إضافي

الربح للسهم الواحد

المتوسط المرجح لعدد الأسهم القائمة خلال السنة

الربح الأساسي / المخفف للسهم الواحد (ريال قطري)

## ٣٦ النقد وما في حكمه

لغرض بيان التدفقات النقدية الموحدة، يتضمن النقد وما في حكمه الأرصدة التالية والتي لها تواريخ استحقاق أصلية أقل من ثلاثة أشهر:

٢٠١٥	٢٠١٦
١,٠١٣,٤٠٦	٩٨٥,٦٧٥
٨,٢٤٢,٠٣١	٩,٦٧٠,٨٣٢
٩,٢٥٥,٤٣٧	١٠,٦٥٦,٥٠٧

نقد وأرصدة لدى بنوك مركزية (باستثناء حساب احتياطي مصرف قطر المركزي المقيد)

أرصدة حسابات البنوك

## ٣٧ الأطراف ذات العلاقة

تعتبر الأطراف أنها ذات علاقة إذا كان لطرف القدرة على السيطرة على الطرف الآخر أو ممارسة نفوذ هام على الطرف الآخر في اتخاذ القرارات المالية والتشغيلية. تتضمن الأطراف ذات العلاقة المساهمين الرئيسيين وكيانات تمارس عليها المجموعة والمساهمون نفوذا هاما وأعضاء مجلس الإدارة والإدارة التنفيذية في المجموعة. معاملات الأطراف ذات العلاقة والأرصدة المضمنة في هذه البيانات المالية الموحدة كما يلي:

٢٠١٥			٢٠١٦			
أخرى	أعضاء مجلس الإدارة	شركات زميلة	أخرى	أعضاء مجلس الإدارة	شركات زميلة	
١,٥٥٣,٧٢٦	٨٨١,٨١٠	٤٤١,٢٦٤	١,٥٩٠,٥٣٣	١,١٦٦,١٢٨	٣٥١,٨٤٠	موجودات: موجودات تمويل
١٥٦,٧٥٠	٢١١,٩٠٤	٣٨,٨٨٨	٨٧,٨١٣	٥٦١,٦٩٥	١٢,٦٤٣	حقوق ملكية أصحاب حسابات الاستثمار المطلق
١,٨٨٧	٢٤٠,٦٩٩	-	٢,١٢٩	١٢١,٦٩٦	-	بنود خارج بيان المركز المالي: مطلوبات محتملة وضمائم والتزامات أخرى
٥٠,٤٦٩	١٩,٥٨٣	١٣,٤٧٨	٦,٢٢٣	٤٩,٨٩٠	١٤,٧٣٧	بنود بيان الدخل الموحد: أرباح تمويل
٥,٦٩٠	١,٦٩٧	٤٣٥	٣,٣٩٧	٧,١٧٨	٦٤٠	أرباح ودائع مدفوعة
-	-	-	-	(٧٢,١٠٦)	-	صافي الدخل من أنشطة استثمارية
١٥,٦٠٢	-	-	-	-	-	أخرى

تتضمن مكافآت المسؤولين بالإدارة العليا خلال السنة كالتالي:

٢٠١٥	٢٠١٦	
٧٧,٨٨٩	٧٧,٩٤٧	منافع قصيرة الأجل للموظفين
١٩,٨٣٩	١٢,٣٢٠	منافع طويلة الأجل أخرى
٩٧,٧٢٨	٩٠,٢٦٧	

## ٣٨ الزكاة

يتم تحمل الزكاة بشكل مباشر من قبل المساهمين. لا تقوم المجموعة بتحصيل أو دفع الزكاة بالنيابة عن مساهميها وفقاً للنظام الأساسي.

## ٣٩ هيئة الرقابة الشرعية

تتألف هيئة الرقابة الشرعية في المجموعة من ثلاثة من العلماء المتخصصين في مبادئ الشريعة ويحرصون على التزام المجموعة بالمبادئ الإسلامية العامة وعملها وفقاً إلى الفتاوى الصادرة والقوانين الإرشادية. تتضمن مراجعة المجموعة فحص الدليل المتعلق بالوثائق والإجراءات المعتمدة من قبل المجموعة من أجل التأكد من أن أنشطتها تتم مزاوتها وفقاً لمبادئ الشريعة الإسلامية.

## ٤٠ صندوق دعم الأنشطة الاجتماعية والرياضية

تقوم المجموعة بالوفاء بالتزاماتها من خلال التبرعات للأنشطة الخيرية والمؤسسات عند وجود أرباح. قامت المجموعة بتخصيص مبلغ ٥٣,٨٠ مليون ريال قطري خلال سنة ٢٠١٦ (٤٩:٢٠١٥ مليون ريال قطري) التي تمثل ما نسبته ٢,٥٪ من صافي الأرباح وفقاً للقانون رقم ١٣ لسنة ٢٠٠٨ والإيضاحات المتممة والصادرة خلال سنة ٢٠١٠.

## ٤١ أرقام المقارنة

تمت إعادة تصنيف أرقام المقارنة المعروضة في سنة ٢٠١٥ متى كان ذلك ضرورياً للمحافظة على التناسق مع أرقام سنة ٢٠١٦. غير أنه لم يكن لإعادة التصنيف هذه أي أثر على صافي الربح الموحد أو إجمالي حقوق الملكية الموحدة للسنة المقارنة.

(أ) بيان المركز المالي للبنك الأم

٢٠١٥	٢٠١٦	كما في ٣١ ديسمبر
		<b>الموجودات</b>
٤,٨١٤,٩٩٦	٥,٢٣٥,٧٠٨	نقد وأرصدة لدى بنوك مركزية
٨,٩٧١,٠٤٥	٩,٦٧٨,٥٩٧	أرصدة لدى بنوك
٨٦,٢٨٧,٢٥٤	٩٦,٦٤٥,٨٦٠	موجودات تمويل
١٩,٤٦٤,٧٨٧	٢٠,٥٣٦,٠٠٤	استثمارات مالية
٦٨٢,٣٢٩	٥٨٧,١٤٨	استثمارات في شركات زميلة
٧٩١,٣٥٤	٤٧٠,٤١٤	استثمارات عقارية
٤١٤,٧١٧	٤١٦,٢٣٢	موجودات ثابتة
١٦٧,٧٤٣	١٨٨,٧٤٣	موجودات غير ملموسة
٤٨٧,٥٢٩	٩٧٢,٧٨٧	موجودات أخرى
<b>١٢٢,٠٨١,٧٥٤</b>	<b>١٣٤,٧٣١,٤٩٣</b>	<b>إجمالي الموجودات</b>
		<b>المطلوبات</b>
١,٠٤٠,٢٩٤	١٢,٨٥٩,٥٠١	أرصدة حسابات البنوك
١٣,٩٧٤,٥٣٧	١٣,٦٨٠,٢٩٤	حسابات العملاء الجارية
٥,٤٥٠,٨٢٠	٦,٧٩١,١٧٨	صكوك تمويل
١,٦٦٤,٩٠٦	٣,٨٠١,٢٧٢	مطلوبات أخرى
<b>٣١,٤٩١,٥٥٧</b>	<b>٣٧,١٣٢,٢٤٥</b>	<b>إجمالي المطلوبات</b>
<b>٧٥,٠٣١,٠٧٣</b>	<b>٧٩,١٠١,٦٥٥</b>	<b>حقوق أصحاب حسابات الاستثمار المطلق</b>
		<b>حقوق الملكية</b>
٢,٣٦٢,٩٣٢	٢,٣٦٢,٩٣٢	رأس المال
٦,٣٥٣,٤٥٩	٦,٣٥٣,٤٥٩	احتياطي قانوني
١,٩٩٣,٠٩٠	٢,١٧٠,٢٨٠	احتياطي مخاطر
٧٩,٤٨٥	٧٩,٤٨٥	احتياطي عام
٣٦,٩٨١	١٢٩,٨٦١	احتياطي القيمة العادلة
(١٨,٨٣٨)	(١٨٧,٥٧٨)	احتياطي تحويل عملات أجنبية
٢١٢,٠٥٨	٢١٢,٠٥٨	احتياطيات أخرى
١,٠٠٤,٢٤٦	١,١٢٢,٣٩٣	أرباح نقدية مقترح توزيعها
١,٥٣٥,٧١١	٢,٢٥٤,٧٠٣	أرباح مدورة
<b>١٣,٥٥٩,١٢٤</b>	<b>١٤,٤٩٧,٥٩٣</b>	<b>إجمالي حقوق الملكية</b>
٢,٠٠٠,٠٠٠	٤,٠٠٠,٠٠٠	صكوك مؤهلة كأدوات رأس مال إضافي
<b>١٥,٥٥٩,١٢٤</b>	<b>١٨,٤٩٧,٥٩٣</b>	<b>إجمالي حقوق الملكية</b>
<b>١٢٢,٠٨١,٧٥٤</b>	<b>١٣٤,٧٣١,٤٩٣</b>	<b>إجمالي المطلوبات وحقوق أصحاب حسابات الاستثمار المطلق وحقوق الملكية</b>

## ٤١ أرقام المقارنة (تابع)

## (ب) بيان الدخل للبنك الأم

## للسنة المنتهية في ٣١ ديسمبر

٢٠١٥	٢٠١٦	
٢,٩٩٢,١٧٥	٣,٧٦٥,٣٢٣	صافي إيرادات أنشطة التمويل
٤٩٨,٠٢٥	٦٣٩,٨٠٤	صافي إيرادات أنشطة الاستثمار
٣,٤٩٠,٢٠٠	٤,٤٠٥,١٢٧	إجمالي صافي الإيرادات من أنشطة التمويل والاستثمار
٥١٧,١٧٨	٥٤٧,٤٩٢	إيرادات رسوم وعمولات
(١٠٧,٥٦٣)	(١٢٣,٣٠٢)	مصروفات رسوم وعمولات
٤٠٩,٦١٥	٤٢٤,١٩٠	صافي إيرادات الرسوم والعمولات
٧٩,١٥	١٥٢,٩٣٢	صافي ربح عمليات النقد الأجنبي
٣٥,٩٨٥	٧,٣٠٨	الحصة من نتائج شركات زميلة
٤,١٤,٨١٥	٤,٩٨٩,٥٥٧	إجمالي الإيرادات
(٤٤١,٩٨)	(٤٤٢,١١٤)	تكاليف الموظفين
(٦٢,٣٦٣)	(٧٦,٩٢٠)	استهلاك وإطفاء
(١٦٢,٣٢٢)	(١٥٦,٣٥١)	حصة حملة الصكوك من الربح
(٢٦٩,٣١٨)	(٢٧٦,٩٥٥)	مصروفات أخرى
(٩٣٥,١٠١)	(٩٥٢,٣٤٠)	إجمالي المصاريف
(٢٢٢٢,٠٠٠)	(٢١٥,٤٠١)	صافي خسائر انخفاض في قيمة استثمارات مالية
(٧٧,٢٦٤)	(٩٣,١١٤)	صافي خسائر انخفاض في قيمة موجودات تمويل
-	-	خسائر انخفاض أخرى
٢,٧٨٠,٤٥٠	٣,٧٢٨,٧٠٢	الربح للسنة قبل العائد على أصحاب حسابات الاستثمار المطلق
(٩٠٤,٤٦٠)	(١,٥٧٢,٧٤٩)	ناقصا: صافي العائد على أصحاب حسابات الاستثمار المطلق
١,٨٧٥,٩٩٠	٢,١٥٥,٩٥٣	صافي الربح للسنة

